南京日報

本報登記證　內政部警字第三八〇九號　中宣部中字第一二六四號

電報掛號一二一二

社址白下路八十三號　電話二一五八三號

中華郵政特准掛號認爲新聞紙類

第五百四十八號

今日二大張售洋三分

今日提要

陝軍攻克湫頭鎮匪巢

許世英昨呈遞國書

日本兩院即將改革

傳法對德將用兵

林主席昨講天下爲公

京新聞界成立祝壽委會

社論

司法積弊不同於行政

司法部因行政院積極清除積弊、近亦通令全國各法院、按照行政院所列舉最顯著之十項弊端、厲行防止、並嚴飭檢察官、自動檢舉、吾國數千年來吏治現象、本不清明、晚近人欲橫流、仕途龐雜、尤爲造成貪污原因、自司法獨立、法條詳細、於作弊者方有條文可引、而論斷其罪名、然以司法行政之各不相干、各有其獨立地位、幾於勢不相下、兩不相妨、檢察官雖代表國家負檢舉之責、而除告發告訴之案、未聞行使職權、明察暗訪、自動發覺任何舞弊案件、蓋作弊者手段靈敏、參加者必非一人、爲共同維持利益、防止揭穿、無微不至、又以行政司法之鴻溝、顯然不可逾越、鈎稽無法、發覺無從、按行政院所列舉之十弊、在刑法上多有條文規定、其性質大半屬於司法、而司法界則始終未聞檢舉、而弊乃益深、即以司法界本身而論、亦未見無可指摘、訟獄一項、在往昔非常黑暗、寃獄之以金錢勢力構成者、不知凡幾、最近錮習未除、雖法院廉潔自矢、而一般富有資產之流、仍多藉賄賂而變其曲直、其積弊比行政院所舉者、範圍更大、影響更深、在司法界服務人員、均有相當法律知識、居心清廉、不願作弊則已、苟秉性不良、其規避取巧、較無知者更爲嚴密、摘奸發覆、幾於無隙可乘、故防行政界之作弊易、防司法界之作弊則較難、而欲清除積習、亦非一紙令文、所能生效、責檢察官之自動檢舉、倘不附帶一種賞罰之考績辦法、則不檢舉、亦不視爲溺職、又誰肯鈎心鬥角、稽查訪察、作辛勤之舉動、而且現行審判制度、明訂階級、不服初審可以上訴、遞進至最高爲止、而層層法官之判決、往往有發回更審、或撤銷原判者、非理解之錯誤、即引用法文之不當、此固關學術知識之有差、而從中含有其他意味者、亦未見其絕無、蓋法官僅作審判事實之進行、並無對於審判合否負有責任之規定、此中出入甚大、倘視以爲弊、則其弊亦不細、吾人甚願司法部不僅作行政院同樣之防弊、而於檢察官以及推事之履行職任時、加以相當約束之規定、如檢察官不能自動檢察、即當視爲未盡其職、推事於審判、運用條文法理之是非、對其經手所判定各案、負有絕對之責任、不可僅以不服上訴爲終結、則於法律之尊嚴、暨訴訟當事人之利益、必嚴肅而普遍、蓋防司法界之弊、不當重視其行政上之細微、當於其本身責任、加以嚴厲之檢討、先自立於弊絕風清極端負責之地、而後方能處分他人之是非、否則見其細而遺其鉅、責於人而恕於己、恐非自立立人根本之圖也。（滄）

殘匪末日已至
陝軍直搗湫頭鎮匪巢
晉省殘匪搶渡黃河溺斃甚多
朱徐匪被困丹巴

（西安六日電）據報湫頭鎮匪巢、已被我軍百十一師、於五日午前攻下、先頭部隊東進至峴子南邑一帶、繼續攻擊中、永和鎮至湫頭道上、有我軍大部、向東推進、侯家原大河岔、五碩原以東地區、有匪約數百名、馬三十餘匹、經我軍痛擊、[illegible]甚多、並以機槍掃射、匪衆紛紛潰竄、

（北平六日路透電）今日接太原電稱、蒲太一段鐵路、刻已從事修理、不久即可通車、此足爲晉省匪氛已衰之明證、渡黃河之匪、共溺斃者甚多、

（太原六日電）三日晨我軍向永和屬十[illegible]村一帶游擊、正午在任家莊東北山頭、遇匪二百餘名、經我軍警合力圍剿、斃匪三十餘名、獲步槍八支、匪受重創、分向隰縣之蓬門朱家峪等村逃竄、現仍游擊清剿、晉西殘匪、聚集一股、約四五百名、於三日圍攻靈石之雙池鎮、經該鎮警察及防共保衛團、極力抵抗、斃匪百餘名、興縣方面之匪、共大部在興縣屬之羅峪口、曹家坡一帶、該處並設有匪之僞軍部師部等、我軍現正向該匪包圍痛勦中、

（成都六日電）軍息、朱徐殘匪、原擬率部南竄、經我二路軍所屬各部及劉文輝部、迎頭截擊、不敢進犯、旋折竄懋功、復經我胡宗南、孫震所部堵剿、無法北竄、其主力刻被困于丹巴德格道孚一帶、已成進退維谷之勢、

俄僞間邊界糾紛
解決辦法尚難實現
日方稱俄蒙互助條約內容未悉
日現等待蘇俄答覆

（東京六日路透電）自三月三十一日起、關于日「滿」俄間邊界衝突之解決、迄無進展、日政府現仍待俄政府答復其關於此事之建議、

（東京六日路透電）日外務省發言人、今日答新聞記者、日本將否抗議俄蒙互助條約之問話、謂渠知該約在三月十二日簽定、但未悉其內容、查一九二四年中俄會簽訂條約、俄國承認中國土地之完整、及外蒙爲中國土地之一部份、並載明俄軍須退出蒙境云

日俄僞及僞蒙衝突問題、近復趨於尖銳化、日本揚言將抵抗蘇聯之挑釁行動、蘇聯亦揚言將抵抗日僞之侵略行動、據此間外交界所接獲哈爾濱之報告、該方最近所聞備戰空氣亟爲濃厚、日僞及俄蒙均在邊界開始大批增兵、但此項軍力並非由後方所調動、實際均由距離不到二百公里之地點、而開始出發前線活動、尤以飛機偵察、每日自晨間起至黃昏止、均不斷飛翔、致邊境居民、復起騷擾、紛紛遷徙、似又轉入嚴重化、至於日俄前所擬組織之勘界委員會及混合委員會、刻亦因邊境緊張、接洽工作已告停止云、

（又訊）關於俄僞衝突事、我國駐俄境各領館、連日均有電到京報告、俱甚簡略、與報載無甚出入、俄僞一帶邊區、現已禁止遊覽、及邊民越界採樵、似已入于半封鎖狀態云、

魏道明
訪王寵惠
日內來京謁蔣

（上海六日電）魏道明六日晨十一時半、再訪王寵惠晤談、王病經過良好、魏決一二日內晉京謁蔣委員長、

陳儀將巡閩南
日內來京

（福州六日電）陳儀定本週內出巡閩南、先赴漳州晤蔣鼎文、再赴京報告

包悅卿日內赴察
商察北問題
綏蒙會即着手賑濟雪災
宋哲元滯留天津

（北平六日電）包悅卿接德王來電、囑即由平赴察、與張自忠接洽察北問題、以及救濟蒙災等事宜、聞包日內即將前往、

（歸化六日電）綏境各盟旗雪災慘重、日來各方紛紛匯款賑濟、六日浙江江蘇兩省府、各匯萬元、從事賑濟、蒙會六日議決、一面派員分赴各旗、調查災情、一面組設賑務辦事處負責賑濟、

（天津六日電）宋哲元在津、尚有數日耽擱、須俟十日其太夫人壽辰後、始返平、王揖唐六日來津、謁宋報告一切、陳中孚下午赴平、主持外交委員會事務、

我駐日大使許世英
昨呈遞國書
午赴宮宴禮極隆重款洽

（東京六日電）許大使世英、六日覲見日皇、呈遞國書、午赴宮宴、禮極隆重款洽、

（上海六日電）東京六日同盟電、許世英今晨九時半、着大禮服、偕參事官王芃生及其他館員共十三人、乘宮內省特派之儀裝馬車、由麻布區飯倉町中國大使館大門前、出二重橋正門入宮、上午十時在鳳凰室、於有田外相侍立之下、覲見日皇、許大使捧呈信任狀、及前任大使之解任狀、日皇接受後、交有田外相、旋向許大使賜勅語、并對王參事官及十三館員賜謁、許大使及其夫人、進入桐花室、謁見日皇、皇后、至下午零時半、日皇及后、爲許大使夫婦、在豐明殿、設午餐會、梨本元帥宮、有田外相、湯淺內府、松平宮相、宇佐美侍從武官、廣幡侍從次長等陪席、午餐會既畢、日皇在別殿賜茶菓、至下午一時半、大使一行、由皇宮辭出、

蘇聯大使訪徐
義大使羅亞谷諾昨到京
金問泗來京謁張
英參事代館務

駐華蘇聯大使鮑格莫洛夫、昨（六）日下午四時半、到外交部訪外次徐謨、作普通會晤、約一小時辭出返使館、

駐華義大使羅亞谷諾、前（五日）晚由滬乘車到京、定日內訪謁我外交當局、有所接洽、聞義大使在京、將有較長之勾留、

（上海六日電）駐荷公使金問泗、六日夜車、再度晉京、謁張外長請示、在京稍作勾留、即赴各地視察、俟三個月假滿後、返任、

駐華英國大使賈德幹、已由滬乘輪離華、經日本坎拿大等處返國、就任外次、其後任許介森大使、現尚無前來消息、聞在新任大使未到任期間、所有駐華英國大使館事務、由使館參事賀武暫行代辦、

導淮工程
展限半月完成

（淸江浦六日電）導淮入海工程、六日工夫已增至二十八萬人、原限本月底完成、現因爲有多段土方、相差甚鉅、省方展限半月至五月十五日竣工、

蘆鹽輸日
新訂辦法
俟孔核定公布

財政部鑒於蘆鹽因歷年生產過剩、積存大多、爲謀疏通、已接受蘆區鹽民之請、核准蘆鹽輸出日本、此項蘆鹽輸日新辦法、現經鹽務署草擬竣事、俟孔財長來京核定後、即可公布施行、該部昨（六）日已將此案進行情形、先行電飭長蘆鹽運使轉諭鹽民、以慰懸望、

傳法對德
將採軍事行動

（上海六日電）巴黎五日美聯電、今日得悉法國準備採取軍事行動、以應付德元首希特勒、不顧凡爾賽和約及洛迦諾公約所規定之限制、在萊因河區設防、法國出席倫敦參謀部談話之代表團、聞將要求英法比三國嚴重警告德國、略請德國在該地設防、使法國不能再事容忍、同時三國應採取一致行動、以爲對策也、

津海關妥籌
緝私有效辦法
東車站情形特殊走私不絕
巡船游弋限制里數區域

（天津六日電）津海關人員談稱、本關自與北甯路局所訂緝私辦法、實行以來、現總西兩站、已無私貨輸出、惟東站情形特殊、走私仍未斷絕、爲維護稅收起見除請路局切實協助貫澈所訂辦法外、刻正以東站爲中心、己妥籌有效辦法、即可實行、

（天津六日電）海關巡船、在海面緝私、甚爲得力、近因受某種阻撓、將巡船游弋里數及區域、加以限制、

換金存於美國
係用作外匯
經委會本月底開常會
中國銀行業務甚發達
宋子文談話

（上海六日電）宋子文六日午、在中國銀行、接見新聞界、首談全國經濟委員會、定本月底或下月初、在京開常會、報告本年度工作概況、及下年度工作計劃、西北交通網、已完成、由川至陝甘各公路、先後通車、本年度衞生工作、側重於雲南、至於水利工作、則歸全國水利委員會辦理、由財長孔祥熙主持、本年度之工作、即爲堵塞黃河決口、次談我國幣制、事實上、業已放棄銀本位、而實行外匯本位、現在穩固外匯已告成功、宋氏並謂、中國銀行自增加官股後、去年存款激增至七萬萬六千六百餘萬元、較前年增加二萬萬一千九百餘萬元、爲中國銀行存款之最高紀錄、於此可見人民對中國銀行之信仰、更可見人民對政府之信仰、而中央中國交通三行之法幣、亦因人民需要增多、又增加一二萬萬元、至於財部前以白銀五千萬盎斯、換金存於美國、係作外匯之用、因黃金隨時購買、較爲方便、宋氏最後、謂各商業銀行、擬實行聯立制度、本人僅聞其說、而未知其詳、據余觀察、如若實行、亦可增加力量、中國銀行、除倫敦原有分行外、現正籌設紐約、舊金山、新加坡、爪哇及安南分行、以便匯兌云、並悉宋氏一俟天暖、即赴各地視察分行、

中央規定經費卅萬
培修黃帝陵廟
正派員勘測設計中
大荔發見隋唐古物

（西安六日電）黃帝陵及軒轅廟、歷年失修、已多傾圮、前會由林主席發起、組織黃陵培修委員會、現由該會與中央古物保管會及陝省府、共同設計培修、保管委員會、西安辦事主任黃文弼、已偕建築工程師抵中部、開始勘測、繪圖、設計、修築、中央規定培修經費、爲三十萬元、

（西安六日電）大荔駐軍修築子弟校舍於北門內金塔寺、掘發隋唐古物甚多、計石刻佛像大小九尊、石棺槨一具、內外均用金鍍、頗有價値、並有宋碑一座、現此項古物、尙存於駐軍司令部、各界參觀者甚衆、

日本衆議院
發生改革問題
藏相將聲明財政方針
南次郎到東京

（上海六日電）東京六日同盟電、貴族院改革之聲新起後、衆院亦應聲發生衆院改革問題意見、衆院之改革問題、曾於齋藤內閣時代以來、由議員提出、以設立常置委員會爲中心之議員、改正法律案、曾三次、而其原案、均在衆院通過、然貴族院因恐政府反對、未加審議、於是衆議院、依照院議及慣行實施最小範圍之改革、今廣田內閣成立、庶政一新之聲、勃然發興、而貴族院內部、發生改革意見、政民兩黨、及其他各黨、亦認現非袖手旁觀之時、一致主張、改革衆議院制度、擬與政府貴族院密切聯絡、在特別議會、提出建議、主張政府應爲整肅社會起見、設立特別調查會、以在下屆普通議會、提交議院法改正法案、

（上海六日電）東京六日同盟社電、大藏省擬於馬場藏相由關西回東京後、決定對付特別議會之具體政策、馬場因認爲有說明將來實施財政政策之必要、決在特別議會聲明財政方針、對於稅制根本改革公債政策、通貨政策、均將詳加說明、

（上海六日電）東京六日同盟電、南次郎大將、六日上午十時十分、到東京、廣田首相及陸軍要人、其他官民、均蒞站歡迎、

世界二批
遊歷團抵平
美遊歷團到津

（北平六日電）世界二批遊歷團團員二二八人、六日晚六時專車由秦皇島抵平、分寓北京六國兩飯店、定七日起開始遊覽各名勝並購買物品、

（天津六日電）美遊歷團第二批團員二百餘人、六日下午二時由秦皇島搭專車來津、下車後、乘人力車觀光各租界、旋於四時許搭原專車赴平、

松室由津抵平
日政府決設情報委員會
調查連絡情報

（北平六日電）松室孝良、六日上午十一時三十八分、由津來平、秦德純等、到站歡迎、松室下車後、即赴扶桑館休息、旋接見記者、發表談話如下、余今後擬常川駐平辦公處、日內即可成立、內部組織極簡單、另設附佐一人、余此來任務、係疏通中日雙方意見、關於交涉問題、決由駐屯軍代表進行、與關東軍無涉、余與宋委員長、係舊友、在津曾經晤談、但未正式涉及外交事宜、對於冀東察北及冀晉共匪感想、因余初來、對各方情形、不大明瞭、故無意見發表、最近亦不擬赴晉、關於中日問題之觀察、余認爲中日應互相誠意、而後始能達到好的階段、否則一切糾紛、不易解決、日將增厚華北駐軍說、未聞其詳、共匪擾晉、日方頗爲注意、

（天津六日電）松室孝良六日晨赴平、日駐平特務機關、已由淺田少佐籌備竣事、松室前往主持一切、並訪晤政委會各要員

（上海六日電）東京六日同盟電、政府設立情報委員會之準備委員會、六日開會、決定情報委員會之職務、在於調查及連絡各省內情報、而非統制言論之機關、聞該會之設立經費十一萬五千元、將提交特別議會承認後、正式決定、

陳維周
日內返粵

（上海六日電）兩廣鹽運使陳維周、六日午一時十五分、由京乘車抵滬、[illegible]談、晉京謁蔣院長、係商陳財政問題、在滬休息一二日、即候輪南返、

日人勢力擴張
天津紗廠危機
裕元寶成北洋等廠均被接收
前途頗堪憂慮

（天津七日電）津市紗業日商、已漸佔絕優優勢、過去大六紗廠、日商僅有裕大一家、最近停工之裕元、寶成、北洋三廠、已分別由日商大倉洋行、東洋紡織會社、及津裕大旗內接收、華商紗廠、僅餘華新、恆源兩家、今後恐難與資本雄厚之日商競爭、

中華民國二十五年四月七日　南京日報　星期二　第一張第二版

國民政府命令

國民政府前(六)日命令

四月六日令

(一)任命周履安、署北平市政府秘書長、此令、(二)任命牟廷芳、爲貴州省保安處副處長、此令、(三)任命張九維、爲司法院祕書、此令、(四)司法院祕書陳儁民、另有任用、陳儁民應免本職、此令、(五)行政院院長蔣中正呈、爲陸軍第五十一師步兵第一百五十一旅第三百〇一團團附趙堯、另候任用、請免本職、應照准、此令、(六)行政院院長蔣中正呈、請任命盧家俊、王沼、鍾韓五、唐鳳陽、吳啓元、梁智儀、何廷光、唐生漢、姚子華、鄧偉樵、陳駿業、鄧振翰、施元、劉錫山、張德相、張志清、王文儒、王佑臣、張佩銘、劉嵩、陳其成、蔡弘毅、吳偉、李子廣、王公僕、徐昆森、鄭心發、李劍霜、孟讓等二十九員、爲陸軍步兵上尉、杜勁秋、爲陸軍砲兵上尉、張鼎彝、鮑哲謀、翁威等三員、爲陸軍工兵上尉、陳士洞、爲陸軍通信兵上尉、王兆海、張慕賢、夏恩榮、楊賓卿、應駿良、夏石、卜超羣、何策、任錫榮、朱震乾、陳綏之、侯玉麟、范庭選、嚴增榮、陳維、段志忠、龔慶、龍刑鏞、李集祜、楊維揚等二十員、爲陸軍步兵中尉、方采、謝家鵬、吳書林、姜濟川岐楊志昂、孟慶棨、陳金溶、趙懿欽等八員、爲陸軍炮兵中尉、胡戰雄、周振標、楊長木等三員、爲陸軍通信兵中尉、黃維城、齊梅林、吉正明、張漢傳、唐杭秋、陳瑜瑾、梁玉岐、岳掄魁、陳濟忠、金玉清、王厚堃、黃錫慶、陳國政、段桂芳、閻勝德、任學准、鄧綸魁、王端璋、林子平、趙頌暄、王玉樞、黃永剛、楊文治、高洪生、黃茂、胡德勝、舒秦記、鄭欣潤、程厚生、周武、劉占標、李尚林、葉宸漢、韓秀貞、車英、王永貴、盧孔文、陳是英嘉、冶國、翟維新、張備峯、朱文甸、韓權信、谷權明、余志明、劉占科、裘傳法、孟斌勳等四十人員、爲陸步兵少尉、朱從周、高芸峯等二員、爲陸軍炮兵少尉、陳永榮、郭崧森、吳美丞、等三員、爲陸軍工兵少尉、劉澤生、張澤遠、陳雨生、馮漢臣、劉交獻等五員、爲陸軍通信兵少尉、應照准、此令、(七)派胡世澤爲出席國際聯合會第二十一屆禁煙會議代表、此令、(八)參謀本部湖南省陸地測量局局長趙恆惕、呈請辭職、趙恆惕准免本職、此令、(九)參謀本部參謀黃靜波、另有任用、黃靜波應免本職、此令、(十)行政院呈、據浙江省政府主席黃紹雄、呈請任命陳博文爲浙江省政府教育廳督學、應照准此令、(十一)行政院院長蔣中正呈、據南京市市長馬超俊呈、請任命張寶翔、爲南京市政府社會局督學、應照准、此令、(十二)行政院院長蔣中正呈、據南京市市長馬超俊呈、爲南京市政府財政局科長胡忠民、呈請辭職、請免本職、應照准、此令、(十三)行政院院長蔣中正呈、據南京市市長馬超俊呈、請任命石道伊、爲南京市政府財政局科長、應照准、此令、(十四)行政院院長蔣中正呈、據南京市市長馬超俊呈、爲南京市政府秘書處秘書朱之安、南京市政府祕書處科長陳和中、另有任用、均請免本職、應照准、此令、(十五)行政院呈、據河南省政府呈、請任命王韋五、爲河南省會公安局局長、應照准、此令、(十六)行政院院長蔣中正呈、爲參謀本部參謀關霆生、另有任用、請免本職、應照准、此令、(十七)陸軍步兵學校教官吳國光、另候任用、吳國光、應免本職、此令、

關心地方治安　潘王日內返蒙

在京接洽各事結果圓滿　昨覲謁林主席

潘王等自上月二十六日抵京以來、分別晉謁各當局、接洽綏境蒙政會各事、結果甚爲圓滿、(一)該會經費原爲每月二萬元、但不敷開支、潘王等來京、向中央要求增加五千元、現已蒙允准、俟新預算呈報行政院後、即可核准通過、(二)建築新會址經費中央已允先撥十萬元、不足之數、再陸續撥付、(三)建築電台、經與交通等部商洽後、已允先築一百瓦特大電台四座、分設於烏蘭察布盟、伊克昭盟、綏蒙政會及駐京辦事處四處、其餘如土默爾旗等處、則設小電台、俟潘王返蒙後、即可從事建築、(四)蒙境此次空前雪災、經潘王等向中央呼籲、予以救濟後、行政院前已決議、先撥急賑費四萬元、其餘再向各方募集、潘王以在京各事、接洽大致就緒、原擬偕同夫人赴普陀山進香、現潘王以職務重要、對地方治安、甚爲關切、普陀之遊、決定作罷、日內即將離京返蒙、

綏境蒙政會副委員長潘王及沙巴阿三王代表僧格林沁等三人、於昨(六)晨十一時、由蒙藏委員會委員長黃慕松、陪同赴國府、覲謁林主席、當經國府文官參軍兩處長引見、聞潘王等、除答謝中央設立綏蒙政會之德意外、並報告該會成立經過情形、林主席對蒙政情形、亦多所垂詢、並詳加指示、歷半小時許始辭出、

◆　◆　◆

推行地方財政方案　確切執行地方預算

政院積極籌備督察專員會議　地方行政視察專員展期出發

財政部以近年地方努力整理財政、大致已有相當效果、惟一省之大、各縣情形不同、究竟整理至如何程度、其中有無困難、非實地考察、難得澈底明瞭、除已先後令派地方捐稅整理委員會各委員、分赴蘇、浙、湘、鄂、贛、豫、皖、魯、陝等省、實地考察、以期再作進一步整理外、並擬乘中央此次注重推進縣市行政之便、將年來各次會議決議整理地方財政方案、尙未施行者、儘力推行、該部賦稅司長高秉坊、對於此事、昨(六)晨在該部紀念週、曾有詳盡報告、

財政部以各省市二十四年度地方概算、已送部呈院核定縣預算送部審核、咨省查照者、亦已告一段落、現二十五年度、瞬將開始、所有各級地方概算、經由部咨行各省市政府、早爲着手、依照法定限期編送、並於前頒辦理地方預算標準五項之外、復訂定注意事項三點、(一)絕對量入爲出、以近三年實收平均數爲準、(二)各地方一切事業、必須整頓固有賦稅、以資因應、不得再增稅捐、(三)各地方應維持二十四年度核定各項稅率、不得變更、以上三點、該部已分電各省市、務須依此原則、嚴格編造預算、本年度地方概算、當由部精核準確、而同時如威海衛及河南甯夏兩省、并經先後將二十五年度概算送部審核、亦可見各省對此事之努力、又該部以地方保安經費、均係從附加或攤派而來、除少數省份、將此項經費　列入預算外、大多均係另編預算、并不隨同普通預算呈報、長此以往、省有省保安費、縣有縣保安費、預算之外、又有預算附加之外、又有攤派、若不加以整理、必致以前廢除苛雜成績、等於虛擲、且或平變本加厲、茲特規定整理辦法法兩項、(一)保安經費、照全部列入省預算、(二)保安經費、限定不得超過省預總算額百分之十、此項整理辦法、將在審核二十五年度地方預算時一併施行、

行政院爲明瞭行政督察專員制度施行後之利弊、並謀改進起見、決定本月二十五日、在京召開十省督察專員會議、現該院行政效率委員會、定日內會同內政兩部、派員籌備、俟議事程序及討論範圍等事宜決定後、即分令各省遵行知照、

行政院派員視察各地方政府行政狀況、原定本月初出發各地、分別視察、茲悉該院爲使視察前、多得實際參考材料起見、決俟將近舉行之十省督察專員會議閉幕後、首途視察、

中央昨晨紀念週

中央黨部昨(六)日上午九時、舉行第十八次總理紀念週、出席中委葉楚傖、林森、馮玉祥、孫科、王陸一等四十餘人、及中央各部會工作同志共約七百餘人、由葉委員楚傖主席、領導行禮如儀後、並即席報告、至九時半詞畢禮成、散會、

南潯鐵路欠日債款

本息總額千八百萬

鐵道部整理南潯鐵路外債欠款、前經諭令該路局辦理、計屆最後歸還期之外債、爲日本東亞興業株式會社之債款、上月該路局長范致遠奉令來京、會同部派專員與日方代表內田數度協商之結果、彼方始承認分期攤還、是項債款本息總額、經路局通盤計算、截至本年三月底止、共欠日方一千八百餘萬元、當經雙方協議決定、每月由我方償還七萬元、其中民國十八年至二十年複利一百六十十萬元、日方允完全免除、昨據記者探悉、是項債款、抽還方法、除由該部担任按月撥款五萬五千元外、餘由南潯鐵路自籌、聞已定下月實行云、

外籍女子嫁中國人爲妻

外部再訂領照辦法

外籍女子嫁與中國人爲妻之國籍問題、前經司法統一解釋法令會議議決、倘其本國法未保留其國籍者、則依我國籍法之規定、當然取得我國國籍、該項女子、向我國駐外使領館、請領護照、自可准予發給、倘其因婚姻關係、而取得我國國籍、倘未聲請備案者、可令其另行補具手續、前項解釋、業經外部於二十三年十月間、通飭各關係機關知照、該部現爲防杜假冒、隱領護照起見、特再規定辦法三項、通令駐外各使領館及國內各發照機關遵照辦理、辦法如下、(一)外籍女子嫁與中國人爲妻、欲請領中國護照者、應先查明其婚姻關係、確屬合法、方可准予發給、倘其與中國人之關係、僅爲事實上之同居、則應予拒絕、(二)倘該女子嫁後離婚、仍欲請領中國護照者、應先切實查明其尙未喪失我國國籍、(如尙未因再嫁而變更國籍、或尙未因離婚而恢復其原有國籍等)方可發給、(三)倘夫已死亡、而該外籍之妻、仍願請領中國護照者、亦應先行查明其尙未喪失我國國籍、方可發給、

紀念灤州起義　決定辦法五項

國府令政院轉飭遵辦

中央常會、曾決議紀念灤州起義先烈辦法五項、(一)紀念建築費五萬元、由行政院飭財部照撥、(二)王金銘、施從雲、白雅雨三員、追贈陸軍上將、孫諫聲、張振甲、劉瀛、董錫純、王蹈臣、葛盛臣、熊齊賢、戴錫九、牟惠來、呂一菴、黃雲水等十一員、追贈陸軍少將、均照陣亡例、從優議卹、(三)准在北平中山公園建立王金銘、施從雲銅像、(四)以上三項、均交國府辦理、并予明令褒揚、(五)關於國葬一節、交撫卹委員會審議、除第二第四及第五三項、已分別由中央及國府辦理外、其第一第三兩項、國府頃已訓令行政院、分別轉飭遵辦、

實部防治本年獸疫

實業部鑒於以前國內獸疫流行、爲害甚鉅、茲特制就二十五年獸疫調查表、檢發各省市主管機關遵照翻印、轉飭所屬各縣、並畜牧場所、將各該地獸疫情形、查塡呈部、俾作防治獸疫工作之參攷、

檢察官檢舉積弊

力挽頹波厲行法治

司法行政部督率法曹、向稱謹勵、前爲整飭吏治起見、迭經通令所屬、嚴禁貪婪、以樹風聲、近頃行政院蔣院長通令各機關剷除貪污、修明政治後、間該部復重申禁令、以期肅絕風清、並飭各法院配置之檢察官、對於列舉各積弊、尤應認眞檢舉、力挽頹波、厲行法治、以期弼成中央當局修明政治之偉績、

中英新約

待英新使到後磋商

英國駐華大使賈德幹、已啓程回英、當英大使離華時、云及中英商約、正在進行、昨據外交界息、此項商約、此次賈大使臨行來京時、未嘗有具體談商、故該約之進行、尙有待於該國新任駐華大使許介森到華後、作再度之磋商、

外部派定兩特派員

羅家衡駐察平　程錫庚駐川康

外交部近將該部駐各省區之視察專員辦事處撤銷、僅在事務殷繁、或地居邊圉之處、設立特派員辦事處四處、特派員人選、外交部昨(六)日已派定(一)雲省、(二)粵桂、(三)冀察(四)川康各該處、並以部令發表、(一)駐察哈爾特派員及駐平特派員辦事處合併改稱駐冀察特派員辦事處、以羅家衡爲特派員、(羅現任外部駐察特派員)、(二)以程錫庚爲駐川康特派員、(程現任外部駐平特派員)(三)其他視察專員辦事處着即裁撤、(四)各視察專員均着調部任用、(計有駐魯豫區視察專員崔士傑、駐湘鄂區視察專員蕭恩承、駐皖贛區視察專員程經遠、駐川康區視察專員吳澤湘、駐浙閩區視察專員林紹楠、駐陝甘甯青區視察專員靳志)至雲南與粵桂兩特派員、據聞將仍由現任駐該地之特派員王占祺、及甘介侯聯任、

「天下爲公」解釋

林主席昨在國府講演

國民政府昨(六)晨十時舉行　總理紀念週、到林主席、孫科、黃復生、鄧家彥、程潛、陳樹人、陳訓泳、陳其采、呂超等、暨國府及各院部會職員共約五百餘人、由林主席領導行禮、並即席講演題爲「天下爲公」、至十時半詞畢禮成散會、茲誌林主席講詞如次、

天下爲公這四個字、是　總理生前最喜歡寫的、自從總理死後、本黨同志更把這天下爲公四個字做了紀念　總理最重要的遺訓、天下爲公、究竟是怎麼解釋呢、我們應當體認一下、

這四個字

考天下爲公這四個字、最早是見於禮記禮運篇、他的原文是大道之行也、天下爲公、選賢與能、講信修睦、故人不獨親其親、不獨子其子、使老有所終、壯有所用、幼有所長、矜寡孤獨廢疾者、皆有所養、男有分、女有歸、貨惡其棄於地也、不必藏於己、力惡其不出於身也、不必爲己、是故謀閉而不興、盜竊亂賊而不作、故外戶而不閉、是謂大同、可見這天下爲公的最後目的、便是達到大同之治、　總理因爲看到大道之行、天下爲公、所以在生前最喜歡寫天下爲公四字、不過　總理所稱的天下爲公、除了禮運篇所說的精義以外、還含有時代的意義、所以　總理所說的大道之行、是有更具體的內容、更具體的方法、這個大道究竟是什麼呢、便是三民主義、三民主義是　總理詔示後人的大道、是根據了天下爲公的最高原則而製定的一個最完備的方案、所以就現在的時代說、我們可以斷決、要世界大同、必須先天下爲公、要天下爲公、必須實行三民主義、

總理主張

總理主張的天下爲公、包含有四種意義、第一是種族解放、　總理因爲主張天下爲公、不贊成天下爲私、所以首先推翻了滿族家天下的專制政治、反對帝國主義的侵略、主張廢除不平等條約、重立互惠平等條約、以求中國民族之自由平等、這些都是　總理主張天下爲公、從民族立場上解釋的第一個時代意義、第二是政治解放、　總理不但推翻了家天下的滿族統治、更掃除了四千餘年來皇帝專制的餘毒、創立漢滿蒙回藏五族共和的民有、民治、民享、政治、這是總理主張天下爲公、從民權立場上、解釋的第二個時代意義、第三是

經濟解放

總理又看到西洋各國因資本主義的發達、使社會財富集中在少數人的手裏、大多數勞苦生產的羣衆、衣不暖、食不飽、受盡天下人間地獄的苦惱、爲先事預防、及爲本國大多數人民增進生活福利起見、所以確定了平均地權、節制資本、及耕者有其田等等主張、這是　總理主張天下爲公、從民生立場上解釋的第三個時代意義、所以　總理主張的天下爲公、不但內容具體充實、而且包含時代意義、是異常豐富與偉大、第四是人類解放、三民主義、不但是救中國、而且是救人類、救世界的　總理說三民主義、是替世界打不平的主義、所以　總理主張天下爲公的最後階段、便是世界大同、這也是完成三民主義的最後階段、　總理的三民主義、是濟弱扶傾、沒有絲毫帝國主義的思想、又沒有種族的階級的偏見、侵略的野心、這是　總理主張天下爲公、從人類平等解放立場上解釋的第四個時代意義、

總括來說

第一個時代意義、是民族的解放、第二個時代意義、是民權的解放、第三個時代意義、是民生的解放、第四個時代的意義、是人類整個的解放、這就是　總理對於天下爲公底整個思想、

但是　總理既有天下爲公的思想、爲什麼不直接提倡世界主義呢、爲什麼還要主張民族主義呢、關於這個理由、總理自己有一個很好的比喻、解釋得很明白、便是說世界主義、好比是呂宋彩票、民族主義、好比是謀生工具的竹槓、把竹槓丟得太早了、不知發財的彩票、還藏在裏面、所以一受到外國的政治力和經濟力的壓迫、我們便有亡國滅種之憂了、(見民族主義第三講)因爲無論什麼好的道理、好的主義、都不能懸空獨立的、都有環境的需要與時代的背景、好比在春暖的天氣、我們要穿單衣、一到夏天、我們又需扇子、到了秋冬天氣、單衣及扇漸不需要、必須換上棉袍火爐、又如北地多陸、利於乘馬、南方多水、利於乘舟、無論從天時地利以及人事三方面看來、都有一定的

客觀條件

換句話說、便是離不了時間性與空間性的限制與　支配、須知我們現在是被壓迫的民族、是站在世界上次殖民地地位、如果把世界主義講得大早了、自己消失了自己的民族性、獨立性、失去了民族自決的意義、民族平等的場立、民族精神的文化基礎、來空喊着世界主義、那無異是替帝國主義造機會、結果世界主義不能成功、我們的民族早已做了帝國主義的奴隸、我們的國家、早已做了帝國主義的殖民地了、那時候試問我們還有什麼基礎與什麼力量、來打不平、完成世界主義呢、眞如　總理所說、把竹桿丟得太早、不但發財的希望、落了空、連謀生的工具、都喪失了、所以民族主義、實是達到世界主義的唯一工具、我們失去了民族主義的工具、我們就不能達到世界主義的目的、這一點、總理是看得很清楚、也是說得最明白最懇切的、現在不免還有

許多青年

因爲抱着天下爲公、高尚思想、以爲民族主義、太落伍了、太不新鮮了、或以爲太不澈底了、認爲不如提倡世界主義、才是合於天下爲公的眞理、以致誤出此途、做了民族復興的障礙、危害國家的罪人　這是不曾仔細研究中國目前的環境與時代的要求、失去了時間性與空間性支配的緣故這是很可惜的、現在我國民族復興運動、求國家之獨立解放、是非常重要、而且急迫、所以提出這個天下爲公的題目同大家研究須知世界主義是天下爲公的理想、民族主義是實行天下爲公的必經的階段、我們万不可亂了脚步、必須看清環境、認識時代、把握了空間與時間、集中全國的力量、以負起時代的使命、尙望大家對於這點有更深刻的研究、切實的發揮、使得大家對于三民主義有堅固不拔的信仰、中國才可有救、那末天下爲公的高尙理想、與世界大同的最後目的、才可眞正實現、

×　×　×

欲購質美價廉珠鑽翠石首飾
各種玉翠晶石陳設
請臨
中國珠寶玉器商店
貨真價實
誠實可靠
南京中央商場內
電話二三八七六

潔白牙膏

常用無敵牌潔白牙膏
不但可使齒如貝玉
如能繼續不斷可得價值二千元之希望
家庭工業社出品
南京發行所中華路九五號
電話五一〇五七

軍歌集代售處
定價每本七分茲爲優待顧客起見每本減售五分
太平路文昌巷三興油墨號
建康路淮清橋大上海機行
下關三馬路元元帽局

上海上海機製紙袋廠
南京獨家經理
奇異印刷工廠
經銷各式大小機製紙袋　花樣精緻　貨品高尚　定價低廉　歡迎惠顧
承印軍政商學鉛石印刷　印工新穎　交貨迅速　代繪圖樣　美術雅觀
本廠印製軍歌集現已出版欲購從速
地址中華路長樂路　電話五二〇四八

黑廊街
亨得利鐘表行
拆屋大減價削本賤賣
現因拆屋築路限期短促目前存貨堆積如山搬遷諸多不便特此舉行減價情願犧牲血本此種機會難逢幸勿失之交臂
大號落地唱機連唱片廚　原價每只一百四十元　廉售六十元　再贈唱片一打
北洋老牌天文掛鐘　原價每只十四元　廉售五元八角　再贈美術毛巾一條
全玳瑁架托力克眼鏡　原價每副四元　廉售一元　再贈精美鏡合一只　絨布一套
三月二十七日起

以集體安全制度爲原則
法對德覆牒已脫稿
佛蘭亭與薩勞竟日會商甚忙
俟閣議通過卽電達國聯祕廳

（巴黎六日海通電）據此間報載法國和平計劃、已於昨日草擬竣事、據稱薩勞總理與外長佛蘭亭、昨日費竟日之功、詳細審査法國專家所擬全文、午後總理入府、面呈勒白倫總統、晚間七時、薩勞佛蘭亭彭古、及外部高級官員、復在外部舉行會議、決定全文最後字句、該項文件、定本日提出內閣會議、如獲通過、立卽電達國聯祕書廳、並由通常外交途徑、分送有關各國政府、法政府所擬新「建設計劃」、雖未詳細披露、但該項文件、具有普遍性質、決無疑義、據巴黎小日報宣稱、法國此次擬建設計劃、與數日來所定原則、完全相符、係以「和平不可分離」及「國聯機構內之集體安全制度」爲原則云、

法建議組國際軍隊

（巴黎六日哈瓦斯電）法政府所擬提交英比義三國暨國聯行政院之和平計劃、業已草竣、內閣定本日午後、加以討論、其中載有若干建設性質之建議案、以資保全歐洲和平、而防止既成事實、不使再度發生、建議案大概有二、（一）德國不得在萊因河區域、建造防禦工事、蓋事果如是則德國若對中歐進行侵略、儘其在西歐方面、僅需佈置少數兵力、卽足防止法國出而干涉、（二）國際軍隊、應卽組成、發歸國聯調遣、俾遇他日發生違反國聯盟約行爲之時、卽得用以應付之、以上第一建議案、洛迦諾三次會議、於八日或九日在日內瓦開會時、法代表必將促請其他各國代表、儘速加以採取、惟第二項建議案、係列於法國和平計劃之第三部份、須俟下月（卽法衆院改選結束後）始行提付國聯行政院討論云、

覆文內容包含三部

（巴黎五日海通電）本日佛蘭亭與同僚、以竟日時間、草擬日內卽將提交國聯祕書廳之和平計劃說牒、據自權威方面探悉、法國說牒全文、卽將準備停妥、否則閣議將展緩二十四小時、如有必要、甚至展延四十八小時、亦未可知、現已確悉法國說牒包含三部、

（一）德國說牒之歷史錯誤、將加以反駁、並將論及法律問題、

（二）洛迦諾列强所建議之計劃、係專門討論時期過程中之預防辦法、

（三）法國政府、爲和平計劃所提出之建議案、

此外並無其他具體消息可得、因法外部現已嚴守緘默故也、本日各報、以爲關於歐洲普遍建設問題之研究、在五月中法國選舉以前、尚難進行云、

覆文詞句最後整理

（巴黎五日哈瓦斯電）法國政府對於德國備忘錄所當提出之復文、係由外長佛蘭亭、率同部員起草、本日各部員、繼續工作、至爲忙碌、外長則在私邸、綜其大成、竟日不輟、直至午後始行脫稿、迫至晚七時、佛蘭亭卽與總理薩勞、彭古會晤、當將復文詞句、作最後之整理、據由可靠方面探悉、法國復文內容、分爲三部、針對備忘錄逐部答復、此項復文、是否將於國聯行政院十三國委員開會時、在日內瓦遞交英比義三國、抑由外交途徑、送致各該關係國、此際尚不可知、惟第三項辦法、較爲可信耳、

駐英亞使壯語
亞皇不辭戰死
亞軍猶堪與義軍決雌雄
否認亞皇求和及禪位說

（亞京六日海通電）外傳亞皇擬求和或禪位之說、已經此間正式否認、官方鄭重表示、亞皇本人及其部屬、均願繼續奮鬥、一息尙存、决不屈服、

（倫敦六日哈瓦斯電）亞國公使馬爾丁、頃向新聞紀事報記者、發表談話云、北路亞軍、現爲義軍所壓迫、自係眞相、但我軍力量、未受損傷、固猶堪與義軍一決雌雄也、我皇陛下、决定奮鬥到底、卽令戰死、亦所不辭、無論如何、斷不因艱難而遜位云、

（亞斯瑪拉六日海通電）據此間所得消息、昨日北路河山琪湖區域之軍事行動、以義軍飛機之活動、最爲出色、各機不斷向潰退之亞軍施行轟炸、甚爲出力、義軍第一軍團、

義軍已佔瓜蘭

及土著部隊之進展、已使亞國御林軍完全解體、聞亞皇現時僅率數百騎、向亞京退却、亞皇軍隊、減至如此程度、並非僅因最近作戰軍大之損失、且因大批士兵、相率離部、逃歸本鄉所致、據指陳義軍進展、異常迅速、土著軍業於中午後進佔瓜蘭、且懸出義大利國旗、義軍第一軍團、業已離戴、繼續向南推進、據稱義軍所至、並未遭遇任何嚴重抵抗、所獲俘虜頗多、亞皇御林軍軍官、關於義軍飛機最近轟炸亞京事、據稱義國飛行家伐爾康尼、曾見亞國飛機一架、飛翔台西上空、立卽追至亞京、卒將該機破壞、同時並毀另一飛機云、

（亞斯瑪拉五日路透電）今日此間發表公報、稱義軍肅淸瓜蘭附近之亞王大軍殘衆後、已完全佔據瓜蘭、同時義機正在追擊向南紛亂敗逃之亞軍主隊、今日有義機六架、猛轟台西、損毀之程度未悉、昨日義軍與亞軍大戰時、義機會擲下炸彈六十四噸、發機關槍彈數萬、

西社會黨領袖
發表演說
竟宣布欲創造蘇維埃共和國

（瑪德里六日海通電）西班牙社會黨領袖卡巴勞諾、頃在此間角鬥場向數達三萬以上之聽衆發表激烈演說、稱西班牙社會黨與共產黨聯合陣綫之共同目標、在創造西班牙蘇維埃共和國、此種運動、志在造成馬克斯主義分子之聯合陣綫、俾使西班牙得以迅速改變政體而成蘇維埃共和國家、渠稱此種工作、已有極大進步、而其發展、既非槍刺所可阻遏、亦非柴摩拉總統所可擬定之任何措置所能制止、世界上决無一種力量、可以阻止勞動階級、獲得政權、現政府僅屬代表挽救資本階級之最後努力云、

伊阿友好同盟
條約簽字

（開羅六日海通電）久懸未决之伊拉克與阿剌伯聯邦帝國之友好同盟條約、業已在此簽字、據此間報載、葉門及其他阿剌伯獨立國、亦被邀參加該約云、

赫里歐
講國際局勢
國聯現行制度未盡完備
法國和平計劃與德相反

（里昂五日哈瓦斯電）本市市長急進社會黨前黨魁赫里歐、頃在此間某處集會、就國際局勢、發表演說、略謂國聯之現行制度、確有未盡完備之處、彌補缺陷此其時矣、吾人如不及時有所作爲、恐坐失良機、追悔莫及、夫德國應享受平等權利、吾人並不否認、惟適用於一切國家之政策、其履行之義務、應相平等、此亦吾人所祈求者也、國際局勢、至於今日嚴重極矣、然苟吾儕自由國家共和政策之國民、亦知團結一致、如彼獨裁政制所引以爲自豪者、則當前一切難題、未始不能剋制之也、吾人所宜完成之任務、其第一要着、爲維持洛迦諾公約、德國是否參預其事、在所不問、此項任務、欲予完成、未始不可能、且在此際、其一部份、業已實現矣、關於此點、吾國右派各黨、對於英國時有不滿之論、是宜駁斥、例如英國對於集體安全制度、近亦時作大聲之疾呼、願吾人未知所以報之、雖無冷淡態度、形諸辭色、至少亦懷此意識、以怨報德、彼英國輿論之快快觀望者、亦自然之勢也、是故爲今之計、凡在國民、不論黨派、或爲共和主義者、或爲民治主義者、均應一致努力、俾使吾人同一之傳統觀念、卽自由與正直兩項觀念、得以維持於不墜也、赫里歐繼述及法國所擬提出之和平計劃、謂此項計劃、係以集體安全主義爲基礎、與德國所持之理論、而以雙方互不侵犯公約爲依據者、適相對立、往者第五屆國聯大會、曾於一九二四年以法國之建議、而通過日內瓦議定書、軍縮會議、於一九三二年開會之時、現任不管部閣員、前陸長彭古、曾提出安全軍縮案、其微言大義、遺緒猶存、今茲法國計劃、卽重採此兩案之精神也、此外吾人對於各友邦、卽小協約各國、並未遺忘、此則各該國所當咸曉者也、

三種重要國際會議
日內分別舉行
英法比參謀部談話
明日將在倫敦召集

（巴黎五日路透電）日內將有重要國際會議三起、英比義政府已通告法國、謂已商妥在日內瓦舉行洛迦諾公約簽字國會議、考慮希特勒答覆四國備忘錄文中所述之和平方案、該會議大約將於九日舉行、英法比三國參謀部、將於八日在倫敦開始談話、討論法比受無端侵略時之應付辦法、又義十三國委員會、亦定八日在日內瓦集議、以圖覓取東非戰爭之和平解決、同時法外長佛蘭亭、仍與專家從事商討法國對希特勒和平方案之覆文內容、此間現信法國覆文、一言以蔽之、將取不遷就之態度、

（巴黎五日哈瓦斯電）關於英法比三國參謀部談話舉行日期、負責方面、不願宣布、惟據本社探息此項談話、當於八日在倫敦開始舉行、

比義等國接受
艾登提議
召開洛約會議
英法將先舉行初步談話
比義政府已通知佛蘭亭
法政府表示同意

（巴黎哈瓦斯電）英外相艾登、提議洛迦諾公約各簽字國會議、宜乘國聯行政院十三國委員會開會之便、在日內瓦開會、此議當爲法國政府所接受、亦已通知佛蘭亭、准照英國提議辦理、惟比義兩國政府、因事當於本月九日午前始能到達日內瓦故洛迦諾二次會議、大約卽於是日開會、一般人以爲屆時佛蘭亭、當要求英比義三國、將三月十九日洛迦諾協定草案所載條款、悉付實施、

（巴黎五日海通電）英比義三國政府通知法政府、聲明彼等對於洛迦諾列國會談判、定於本月九日或十日、與十三國委員會討論在日內瓦同時舉行之建議表示同意、因比國齊蘭總理、在星期四或星期五以前、决難到達日內瓦云

（倫敦五日哈瓦斯電）洛迦諾公約各簽字國二次會議定於本星期中在日內瓦開會、事前當由英法兩國、在此間舉行初步談話、其日期爲六日七日兩日、法國大使考賓、日前返國出席大使會議、已於今晚返抵任所當於明日晉謁外相艾登俾就法國復文、及法國政府對於德國和平計劃所抱見解、務當竭其能力、與法調和、除此而外、英法兩國對於義亞議和問題、及國聯行政院十三國委員會工作程序、亦當交換意見云、

義亞和議問題
十三國委會對義將加壓力
義報抨擊國聯祕書廳報告

（倫敦六日哈瓦斯電）國聯行政院十三國委員會、已定於八日在日內瓦開會、討論義亞兩國議和問題、頃據每日電聞報載稱、屆時該委員會、殆將設法在精神上以重大壓力、加諸義國、俾其接受行政院五國委員會、前於去年九月間所提建議案之各項基本原則、以爲解决義亞爭端之基礎、蓋德國若對奧國有所行動、義國旣須出而助援奧國共需要歐洲各國協助之處、自極殷切、此項事實、義國知之甚深、然則該國對於義亞爭端所採態度、或竟爲所轉移、亦屬可能也云、

（巴黎六日哈瓦斯電）埃及西有報頃載稱國聯行政院十三國委員會開會在卽、義國外次蘇維治、前週邀請該委員會主席馬達里加於開會之前、赴羅馬一行、俾與首相慕索里尼接洽一切、事爲馬達里加所拒絕、二人之間、不無芥蒂、因此十三國委員會開會後、討論情形、定必緊張、再者馬達里加在該委員會開會時、所當宣讀之報告、有（詳述其與義亞兩國代表接洽情形、並附與義國政府往來函件四通）頃已由國聯祕書廳公布、義國各報、當卽猛烈加以批評、謂報告書所載、對於義國遠征軍總司令拔道所採用之作戰方法、吹毛求疵、不厭其詳、而于亞軍之殘暴行爲、則多略而不談、其于義亞兩國議和之可能性、亦鮮述及、殊屬不當云、

倫敦盛傳
包爾溫將辭職
財長張伯倫升任首相
艾登調印度事務大臣

（倫敦六日哈瓦斯電）此間盛傳首相包爾溫、不日卽將辭職、調任某部大臣、或復任樞密大臣、亦未可知、所遺首相職、將以財政大臣張伯倫升任、而起用前外相賀爾爲財政大臣、又外務大臣艾登、則將調任印度事務大臣、所遺外相一職、在掌璽大臣哈立法克斯或下議員賀恩二人中、擇一充任、據每日郵報載稱、上述閣員調動、勢必實現、尤其是首相包爾溫、本患重聽、近益增劇、恐難繼續代表政府參加下院辯論、自必出於辭職一途云、

日本刼掠下之中國工業

煤炭與鋼鐵、乃近代國家之生命線、歐美各邦、莫不以此兩種礦產、爲其工業化之基礎、而攷驗各國煤鐵生產消費之指數、卽可斷定其在世界經濟上之地位、倘有某一國家、其礦產遭人掠奪、則不免淪爲殖民地、而其國民成爲奴隸、其發展之潛勢力遭受限制、而其國家之能否完整、一視掠奪者之意向爲依歸、

今日之華北、已爲日本攫去、中國若不能設法收回、則不免淪爲右述之殖民地狀態、

中國藏煤豐富、列於世界第四位、而煤礦多在華北、例如華北之山西一省、所藏白煤、卽占全國白煤儲量百分之八十、同時石油儲量、亦佔全國百分之四十九、此外年產二十萬噸左右之其他鑛產、（泰半亦皆位於長江以北、（中國年鑑九四六頁）此種富源若永久落於日人之手、則中國經濟將從形衰落、而國民生活、益入苦境、日本爲攫取華北之鑛藏、特將中國工業與華北各省之聯繫、逐一切斷、以保證其侵佔之永久、日本因感覺中國工業、乃其主要之敵手、故不惜採用殘暴之手段、予以消滅、日本既將其工業製品、大量運來中國市場傾銷、同時更欲將中國各種主要工業原料品之源泉攫歸已有、以供本國之需用、在軍力所不逮之區域、（卽直轄統制區城以南之各地）則藉所謂經濟提携、使該類工業、供給日本經濟方面之需用、

日所在中國各種產業上之投資、第一着重礦產方面、其次爲紡織業方面、惟在後一方面、中國之紡織業、對於日本紡織品之輸入、曾予以熱烈之抵抗、

日本對於中國煤鐵之統制、大抵已告完成、中國全部煤產、約有百分之六十、皆在日本統制之下、而據中國海關之報告一九三五年中國所增產之鋼鐵殆全部運入日本、至於滿洲所產之煤鐵、當然亦皆供日本之應用、此種貿易狀況、可以視爲日本對於中國工業原料之刼掠、

英國商業領事喬治、在「一九三三至三五年中國貿易及經濟狀況」報告中、對於中國工業每年用煤之數量、曾加估計、約爲二千萬噸、據中國官方發表、一九三三年中國全部煤產、約達二千八百七十萬噸、其中東三省產百分之三十、冀魯合佔百分之三十五、山西佔百分之十、日本既占滿洲煤產以後、又進而佔有河北省之大部分煤礦、而山東方面、凡主要礦產、亦多在日人統制之下、河北之主要煤礦、其未受日本統制者、殆僅有開灤公司、每年產量、在四百萬至五百萬噸之間、其中尙有英人股份、該礦位於冀東、在日人傀儡組織之統制下、故終必爲日本所攫去、況該公司之鐵道及主要港口、（秦皇島）業已在日軍之監督中、不列顛之前哨、在日軍之威脅下能否持久、殊成問題、（未完）

曼達主編

秀蘭鄧波兒

秀蘭鄧波兒，現在拿着童星中空前的週薪金額，受不同國籍的影迷的愛戴，（自然，這顆搖錢樹更受電影商的愛戴，）她的光芒，射遍了好萊塢，使若干已享盛名的成年演員不敢逼視，不可否認她的確富有演戲的天才，嬌憨的面孔，活潑的腰肢……造成她「可以」上銀幕的條件，不過，我們應當認識的，就是這個早熟的女孩的天真，實在已經部份地喪失了，罪惡的製片商，爲了營業，爲了獲得更高的金錢代價，爲了迎合現階段的電影觀衆們渴慕新刺激的心情，不惜犧牲這孩子，侵瀆這孩子、使她摹倣梅蕙絲的姿態與無靈魂的女人誘惑男子的方式，這些這些，都可以使大部的觀衆感到特殊的滿意，使他們心境中釀就崇拜秀蘭鄧波兒的信念，雖然，我們可以了解，在秀蘭鄧波兒本人也許還沒覺得這些罪惡的無形的來到，因爲，他到底仍在童年，他到底沒有完全喪失自已的天真，那麼，如果在道德方面來着想，我們懇請製片商的魔手海量地把這孩子釋放了罷。

特寫

◇…朱秋痕昔嗜囘力球，每夕必到，近已戒絕。

◇…童月娟過到無論什麼國產片，總在第一場就要去看，幾年來一直如此，沒有變過。

◇…洪深所編劇本在開拍前必須先以出演話劇手法，將每一場戲排練一下。

◇…夏佩珍在「火燒紅蓮寺」時代，徐欣夫曾向其求婚。

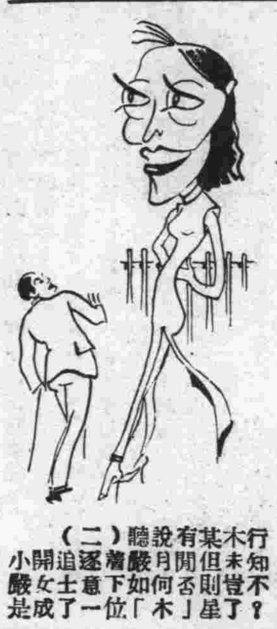

（二）聽說有某木行小開追逐着嚴月閒但未知嚴女士意下如何否則豈不是成了一位「木」星了？

明星語錄

★高占非說：「拍電影，走路是頂難走的好。」

★陳娟娟說：「今天我作文，寫了爲什麼我們女孩子不能在社會上做事情，難道這是男女平等嗎？」

★黎鏗說：「我不喜歡唱催眠曲，我喜歡唱大路歌」。

★林楚楚說：「人是祇看外面的衣服，不能看見裏面的心的。」

漫談金燄

，金燄在中國電影界總算是有着很光榮的歷史，自聯華改變作風之「人道」「戀愛與義務」等片公演以後，竟扶搖直上，一直到現在，他是被認爲電影皇帝的榮譽，而聯華依舊保持他過去的聲譽，而奠定了在中國電影業中不易動搖的基礎，我相信這未許不是金燄數年來努力的力量哩。

可是消息傳來，最近傳說金燄有離開聯華的可能，據聯華一般人的意思說，老金的架子大而薪金多，導演都不願和他合作的緣故。

在我們覺得金燄是能做戲的一個電影從業員，他的前途要是繼續他過去爲藝術而努力下去的話，是很能夠成就一個最有希望的演員。

我們知道他有健康的體格及藝術的涵養，這都是使他能夠完成一個成功的電影從業員的要素。

我們希望他還能虛靈心地多學一點經驗，要是目前就這樣的擺架子而自滿起來，他的前途還是沒有希望的。

他的近作有「浪淘沙」，「到自然去」二片，這是繼續他在「大路」中那種表演的作風，由與永剛導演，預料一定有很好的成績。

「到自然去」中的金燄

好萊塢

玄武湖中拾零

★中舞協會，昨在玄武湖招待記者，田漢先生請胡萍小姐唱歌，胡小姐僅以「尚未唱熟」一句推辭，湖中遊客大譁，結查胡小姐說了幾句很漂亮的國語作演講，渠等始息聲而罷。

★胡萍小姐昨在小船上懷抱着張國珍小姐同攝一影，有如小鳥依人，殊爲可愛。

★遊客中請胡萍英茵陸露明劉莉影四小姐簽名者，約達五百餘張，殊感應接不暇，亦云苦矣。

義務勞動　曼達主編

免費教授實用速記

續徵求十名一週爲限

上次前往應徵者業已選定十七名

定十二日開始授課

上月在本版徵求研究實用速記者，根據從師簡例，選定下列諸君。計 許德禹，李宗晟，何亞，羅琮瑛，劉仲，杜寶林，童尚義，馬保羅，徐永林，奐萍，林家琦，龔世杰，陳靜，王立樵，楊英白，湯恆，李鴻勳，定於本月十二日上午九時，開始授課，希准十時報到，勿自延誤。

茲再繼續徵求十名，一星期爲限，辦法略開於左。

一、無論本外埠有志研究者，書具簡單，歷歷，附書籍費大洋四角，寄南京馬道街東方新聞社收，其餘無別項費用。

二、不重師道與品行，及視學叶爲兒戲者不取。

三、本京面投，外埠附囘件郵寄即批答。

四、由發明實用速記人劉譁中視授。

眉毛左右附近內部每日上午非常頭痛

這究竟是什麼病怎樣療治

主筆先生：我有一年多的頭疼病，總是沒有法子醫治，請先生分神在下期賜覆我，我是萬分的感謝着，不是全部的，只是在左眉毛附近的內部頭疼，每天上午七時至十二時，非常疼痛，但一到下半天就不疼。這種病究竟是什麼病，吃什麼藥或者怎樣療治才能痊癒？此請

撰安　孫煥文謹上　三月三十日

周東海君：俗云，甯醫十男子，不治一女人，誠然，閣下如果經濟困難，不便延醫，本所可義務送診，惟收號金一角，時間每日上午八時前，中午十二時至一時半爲止，午後因另研究學術，不能候診。（診所羊皮巷十號）

梁峰嶸醫師答：貴恙請用白芷，川芎，香附子，各二錢，炙甘草，柴胡，荊芥子，各錢半，白芍四錢，共爲細末，分作十包，每服一包，日服二包，飯後開水送服，或用細辛四分，煎湯送服，頭痛種類極多，最好就近醫師診斷爲善。

咳嗽無痰腰酸腿痛

答王時澤君

主編先生：敝人病狀，一，夢遺數載，近已嚴重咳嗽無痰，腰酸腿痛，二，精神不足，請你把我的病，用何方醫治。答覆是盼。　王時澤叩。

梁峰嶸醫師答：請用知柏八味丸四兩，每服二錢，開水飯後空心服下，必有效驗，再腰酸等症，亦能兼治一二。

答周東海君　▲峰梁嶸醫師答

職業介紹

南京北平路五十號全國學術工作諮詢處

（八八八）（登記字一五二九號）文科徐女士年二十四歲江蘇省常熟縣人民國二十四年畢業於國立中央大學，中國文學系得文學士學位，願任職務性質（一）機關科員，（二）圖書編目員，（三）國文歷史教員，希望待遇，由七十元至九十元，服務地點，一，京滬線，二，各大都市，三，交通便利之處。

（八八九）（登記字一九四三號）工科吳君，年二十七歲，河北省豐潤縣人民國二十三年六月畢業於天津國立北洋工學院土木工程系，專攻橋樑設計學，得學士學位，論文：一一橋樑設計曾任山東建設廳齊河縣工程師，陝西水利局涇惠渠淸丈地畝測量隊測量員，西安市政建設委員會測量工程司等職，願任職務性質，（一）鐵路或公路之建設工作，（二）市政工程工作，（三）水利工程工作，希望待遇，由八十元至一百五十元，服務地點，華北及沿長江各省。

（八九〇）（登記字一六二〇號）法科楊君，年二十六歲，浙江省黃巖縣人，民國二十四年畢業於國立中央大學，專攻法律學，得法學士學位，論文一一私法人通論，願任職務性質，（一）司法機關（二）行政機關，（三）教育機關，希望待遇，最低每月八十元，服務地點，中央各省市，

（八九一）（登記字一一二七四號）農科嚴君，年二十六歲，四川省雲陽縣人，民國二十三年度畢業於國立北平大學農學院農藝系，專攻農藝各科，得學士學位，曾任雲陽縣女子師範及雲陽縣立中學校生物園藝蠶桑農業教員，願任職務性質，（一）農事試驗機關或學校研究工作，（二）農場技術方面工作，（三）職師或農職學校農業教員，希望待遇，由六十元至八十元，服務地點，不拘。

（八九二）（登記字一一〇七號），商科徐君，年二十五歲，江蘇省江陰縣人，民國二十四年畢業於國立上海商學院銀行科，得商學士位，願任職務性質，（一）商界，（二）政府機關，教育界，希望待遇，八十元，服務地點，江浙各地。

編者信箱

穆恭君：請先將眞實通訊處先行示之，然後始能將來件批露，此覆

紀德海君：來件與本欄性質不合，未便發表。

本報廣告部特別啓事

本報銷數日增廣告版須提前排印始不致延誤出版時間以後各版廣告統於每日下午六時截止收稿六時以後送來之廣告須第三日始能見報特此聲明即希公鑒爲幸

傅況鱗律師受任南京日報社常年法律顧問通告

本律師茲受任南京日報社理事長喬一凡先生聘爲該報常年法律顧問嗣後關於上開當事人之一切法益本律師負依法保障之責特此通告

事務所南京朱雀路一一九號　電話五一四二四

一品飯店啓事

本店爲擴展營業起見已實行改組吸收股金所有以前主持人員經理暫由方振擔任至於房主龔雲村除始終以房主關係向該店取得租金及貸款轉償銀行戚友債務股息外不負其他責任此啓

南京市政府第一六〇期公報出版

南京市政府公報第一六〇期出版本公報內容編制計分委令法規會議公牘布告統計特載附錄各欄材料豐富編輯新穎每一月出版一期現第一六〇期業已出版定價每本大洋一角本市開明圖書教育用品社及正中書局均有代售如欲定閱請向市政府秘書處編輯股接洽可也

倪光和律師受任中山東路中華池盆浴堂常年法律顧問啓事

茲受上開當事人之聘如有侵害該池一切法益本律師當盡依法保障之責

事務所　西華門頭條巷春和里一號　電話二二五八六

該池地址大行宮　電話官房二三一九四　普通二一六四六

南京昇州旅社開幕啓事

本社開設首都昇州路許事街地點適中交通便利房間高敞定價低廉爲顧客便利起見特闢華麗禮堂包辦筵席及家常便飯宵夜小吃隨時俱備精美無論本社開張伊始所有房客飲食格外克己長期包月更加優待客茶水菸不另外收費侍役聽賞絕對不准需索各界惠顧極誠歡迎特此敬啓

◆地址：昇州路許事街　◆電話：五一七五四

中央醫院

掛號時間一覽表

	外科	內科	小兒科	牙科	泌尿科	外科	產婦科	眼科	耳鼻喉科	骨科	皮膚科	肺癆科
普通號		每日上午九時至十一時	每日上午九時至十一時	每日上午九時至十一時	每星期二四六下午一時至三時	每日下午一時至三時	每日下午一時至三時	每日下午一時至三時	每日下午一時至三時	每日下午一時至三時	每星期一三五下午一時至三時	每星期二四六上午九時至十一時
特別號	每日下午三時至四時	每日上午十時至十二時	每日下午二時至四時	每日上午十時至十二時	每日下午三時至四時	每星期一三五上午九時至十時	一時二四六下午二時至四時	每日下午四時至五時	每日下午三時至五時	每日下午四時至五時	每二四六上午十時至十二時	每日下午三時至四時

附註

（一）診病時間特別號按掛號序診看普通號上午自十時起下午自二時起（二）凡掛特別號及急症號者均在特別掛號處掛號（三）掛號不限時間（祇以確係急症此項急症而需即刻診治者爲限）（四）病人來院掛號後即持診券赴科就診如須轉科診治者（例如內科轉外科是）其所掛之號不論何種除牙科外在當天內均可適用隔日重行掛復診號（五）各種診券未經本院蓋章者概作無效科除牙診券有效期間爲六個月外其他各科普通診券可長期應用倘有遺失須另行納資補券（六）例假日及星期日除急症外普通及特別掛號概行停止

五華牌上等香烟

每包祇售大洋五分

空壳可換貴重物品

〔另有軟木烟頭裝仍照舊價出售〕

石子岡　病隱

本月風箏比賽，前日在安德門舉行，鳶顯燕狂，鷰飛魚躍，大似昇平景象，按金陵有兩石子岡，其在安德門外者，俗名小石子岡，若史所稱石子岡，即今聚寶門外（今改中華門）雨花台側，多細瑪瑙石，古曰石子岡，見江甯府志。

第十期

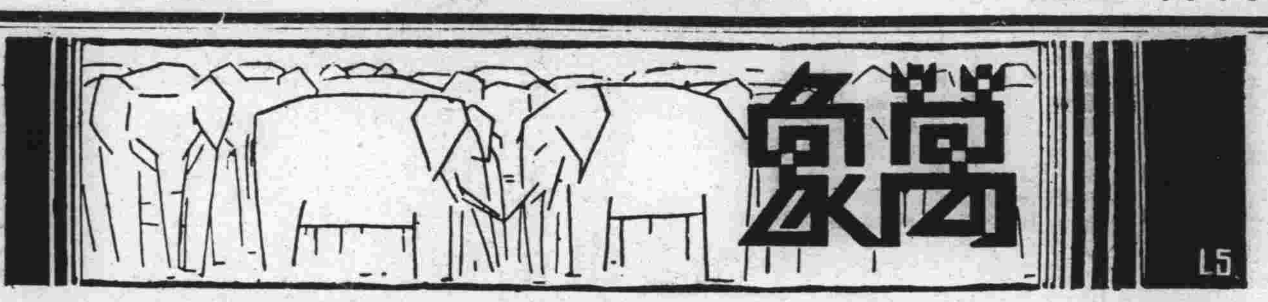

病隱　萍廬　合編

放風箏　萍

風箏即紙鳶遺製，作於韓信而不稱，實亦由來甚久。蕭梁時侯景之亂，羊侃敎小兒作此戲，詔因西北風放之，冀達援軍，是雖兒戲，却含有求援之目的，今國難深矣，都人正競賽風箏，吾不知其爲兒戲歟？抑爲求援歟？

民初的政黨與報紙　萍廬

前記革命初期的機關報，如中興報民報中國報自由新報等，鼓吹主義，不遺餘力，繼之而起者，即有民立民呼民吁民權等報，時滿清雖已推翻，袁世凱竊政北方，拉攏共和黨人，把持內閣，排斥同盟會份子，唐紹儀宋遯初王正庭等，皆憤而辭職南下，政黨之爭遂起，時共和黨報紙與民黨報紙，因亦筆戰大起，戴季陶正主民權報筆政，曾著逆黨與逆報一文，謂易曰：將叛者其詞慚，中心疑者其詞枝，誣善之人其詞遊，失其守者其詞屈，謹準斯義，訐諸逆報，并列舉共和黨報紙而醜詆之云：

民聲報　名不符實，虛僞之情，已早大著於世，若改其曰總統聲，官聲報，則殊善矣，而乃顯戴民聲之冠，心趨專制之路，革命人物，詆之不遺餘力，亡清逆吏，尊之如奉聖神……苟以來，從肆妖氛，此惡不除，終爲民害！

神州報　神州報者五年前頗負盛名之報紙也，篤生蹈海，騷心去職，无生雅士，亦飄然引去，志士文人，去已盡矣！餘者么魔小醜，肆意跳梁，既負創設者之初心，更違公天下之大訓，袁賊之墨未乾，大總統之頌聲盈楮矣，失節淫婦，敗類文人，噫嘻！何物利祿，薰人至此，北山移文，討操陳檄，神州報記者讀之，甯毋汗背？

京津時報　夫人而知之爲保皇黨機關報，康梁騙取僑民血汗之資，設立報館，爲惑世誣民計，美州南洋粵滬各處，無不有之。

民視報　本親貴之機關，共和宣布，遂改而逢迎袁氏，觀民視二字，則其一種皇帝萬歲之思想，已和盤託出矣！

亞細亞報　本人妖楊度之機關，楊度者康梁之倀靈，袁世凱之走狗也，其頌袁氏功德之言曰：「大總統胸中甲兵，森然無敵。」推其意本欲表揚袁氏之才能者也，而孰意袁氏專橫之罪惡，已於此十一字中盡之矣……他若新中國報中國公報等，書不勝書，是皆報界之大罪人也！

此一時期，可謂報紙因政黨之不同，而發生論辯之激烈時期，亦新聞界言論鋒芒最露之時期，今雖事過情遷，然當日情形，大足爲我國新聞史上生色也！上期革命初期的機關報文內，迨改組爲同盟會，誤會興中會，合亟更正。

國立戲劇學校　三屆公演觀感　石子

天，給幕色沉下來，四毛錢買好了一張樓上的戲票，座位也在先天定好了，是第一排。剛坐下來翻看說明書上載着的第一篇「試用新法演出「愛人如己」」的三個小題目：「打破幕線」「劇場就是舞台」「台上台下打成一片」，看不見讀下面的文章時，場子里的燈光漸漸暗下去了。秩序單上聲明「不知是哪個時代」「不知在哪個山下」的獨幕劇「愛人如己」開始了。試用新法來演出的這幕戲，第一個昭示於我們的拆開了觀衆和演員中間的一堵牆，從舞台上面下來的和從場子里上台的演員二番兩次的來往着，同時場子里的燈光也跟隨着明滅起來，如此的一種空氣已富有了人生原是聯續的在演戲，宇宙也原是一座大舞台，平常話劇的演出，觀衆只居欣賞的地位，這次却有些參加的意味了！－－至少我個人有這樣的感覺，在當時的確是如此的。

布景是那麼一個構圖式的東西，我不懂是屬於那一種的裝置手法，也許他們有共理論有其根據的，但還能夠看得出來它是和劇情一致的。

「上太太們那兒去吧」一跟着拉開幕幔了，將「人生就是他所見到的人生」爲藝術的目的之巴蕾，在這篇短短的劇里，描繪了并不是叫人們去憎惡，去愛好的只是對於人生的解釋而非給以評價論的一段故事：主人公施明甫的兄弟，青年漂亮，身擁巨資的時候，忽然死去了，十二位請來的客人，就是施明市認爲是嫌疑犯的請在家里住着一星期了，一直到閉幕，劇作者並未指出誰是兇手來，這一點正表明了巴蕾對於人生的見解，原是不加憎愛，不給判斷，僅是指示人們，文明越進化，生活就越繁複，因此，虛僞的成分也更加濃厚了！這就是他由「心理上的分析」來解釋人生的出發點；所以我們只看到許多男女客人，都是這桃色案件的嫌疑犯－－至少他們都有一樁不可告人的秘密甚乎於兇殺之事件。

這劇的布景很平凡，演員却都平穩，並不見特殊高妙的表現。也許是場上的人太多的原故。但所需要於演員技巧的地方極多，有幾個演員根本就不開口，僅在動作上去領略他們的表情，比如扮陶非的那角色就是如此的了，陶非的說句「內行話」，倒是很難得的，那種冷場戲，雖然一大部份觀衆或者並未看出他的重要和好處來，我個人對於這類角色是極端尊敬的。

看過「回家」，醜惡社會的某一點給我們知道了。劇里邊一個個都好是心腸的人，只是爲了李占奎的從軍，十載歸來，而子倒沒有完全變樣兒，而家庭裏的關係，却被「兵荒馬亂」，「年成饑荒」給變樣兒了。就因爲占奎漂流十年音信全無及年成不好，又無力多養活得一口人，五爺（占奎父親）竟做出淸白的社會認爲是亂倫的事情來，亂倫的成因雖並非這樣簡單向得持的在家里種着莊稼，爲什麼去從事，一無見解的跟着人家「南征北討」的呢？說起來這問題已值得研究了。

當這悲劇結束的時候，五爺看到兒子再上沙場將要「讓礮火去轟死」時說出「我們也對不起你」！我們看，這是不是五爺對不起兒子呢？如其有人承認還是對不起的話，那我却敢說：這不僅是五爺對不起占奎而已，這是整個的社會，整個的環境，整個的世界對不起他們一家人，也更是對不起所有的和這類似的許多事實呵！

「無辜的人們，被社會所宰割而釀成的悲劇」正多着呢！「回家」已昭示我們一些了！」我這樣的嘆息着。

○　○　○

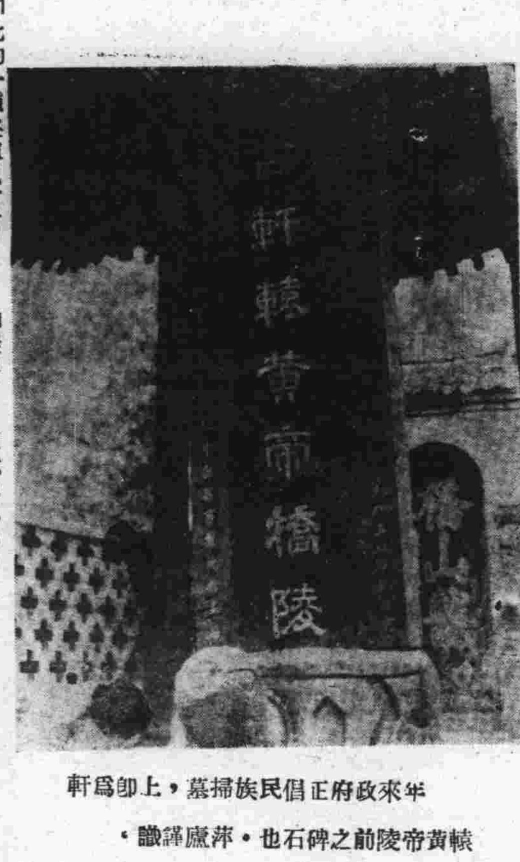

年來政府正倡民族掃墓，上即爲軒轅黃帝陵前之碑石也。萍廬識。

花月痕的作者　原公

花月痕一書，文筆雅潔，迴絕塵氛，相傳書中韓荷生，係影射文襄，癡珠乃作者自況，然爲何人手筆，知之絕鮮，偶閱寒松閣談藝璅錄，載花月痕說部，爲楊利叔所著，利叔自傷不遇，記其與左文襄同客武昌時事，利叔性好奇，坦蕩無城府，自號老龜，對書款恆署之，曾一楹題曰：「龜巢」。左文襄督浙閩，利叔意有不慊，嘗移書讓之，至引黃祖禰衡事相擬，並附紙尾云：千古是非從此定。先生文筆大如椽。左亦無如之何，一笑置之而已。利叔號汲庵，清咸豐乙未舉子，浙江秀水人。

知非隨筆

我曾經聽到一位先生說：板橋雜誌是鄭板橋的著作，這自然令人有些莫明其妙，早久時候，我記得在某種刊物上，看到一篇讀書偶記，却把袁中郎作爲袁子才，似乎更覺冤枉了。袁中郎埋沒了二百多年，新近才被文豪們從死人堆中拖了起來，奉爲「言志派」小品文的宗匠，舊板的袁中郎文集，評價到六七十元一部，總算他老人家走運，假使這點死後浮名又被袁子才掠了美去，中郎地下有知，豈不要到閻王老子面前去告狀嗎？

徐悲鴻嘗自稱他的畫是中國第二，人家問他誰是第一？他笑着道：你第一呀！

會見上海某報徵求欄中，有段學校招盤廣告說：「現負盛譽，學生發達，茲因主辦人別有他就，願誠意出讓，底價祇百餘元」。可算價廉物美了。

已經聽了辮子的鐵頭監委高友唐，在張之洞幕中的時候，不管一切，仗義直言，人家替他起個綽號叫天地響，後來作了民國監委，復鐵面無私，彈劾貪汚，自己常對人說：天地響又發作了。

談鳳還巢　珂

鳳還巢亦腕舞之新劇，其情節與崐戲中之風箏誤，絕似侍郎程浦，生有二女，長女雪雁，醜陋無知，爲夫人趙氏所出，次女雪娥，爲已故側室所生，聰明秀美，程將其許配與穆居易爲妻，婚前，穆寄居程家，爲雪雁所悅，冒雪娥名夜往書館私就，穆鄙其無恥，拒不納，且忿而離去，有朱千歲者，亦慕雪娥顏色，既悉穆有悔婚意並往邊境從事，程浦亦統軍在外，乃於婚期冒穆名往程宅迎娶，夫人趙氏，寵愛親女雪雁，故使雪雁將李代桃而成婚焉，殊不知雙方皆誤也，穆在軍中，晤見程浦，由欽使周公公及元帥洪功力强，於戰止後，完成婚禮，洞房之夕，使穆見雪娥本人，與前來書館私就者迥然二人，因直陳誤會並跪而求恕焉。

諧詩　草衣

湘人常某，于民國十二年秋間，奉蔚財政廳委赴銅山公幹，悅新旅社妓女桂好漁色，欲與爲歡，姬初不許，常乃商諸鴇母，計强姬以酒至醉污之，姬銜刺骨，遂稱貸於銅山縣令，未能如願，然仍日夕盤踞姬之妝閣，戀戀不去，姬不得已，舉室赴鄭州臨別之日，常送至車站，痛哭失聲，良動路人，且殷殷訂後會之期，亦可謂善於鍾情者矣。病隱戲爲詩詞之云：如此相思可惜單，秋風無力桂花殘，鰾心未死錢先盡，玉體雖遙鳥不乾，對鏡弗知齒才黑，擁衾忽覺背心寒，鄭州一去無消息，猶向新知溯舊歡。可謂謔而虐矣！

譚劉陽禁娼之意見　病隱

首都娼禁，於今九年矣，試於深夜過釣魚巷，淮淸橋，邀貴井一帶，在慘綠燈光之下，五步十步，三妹五妹，一老婦尾隨作徘徊行乞態者，果何爲也。此種現象，在禁娼前，則絕未之見，是研究社會問題者，所引爲深憂也。善夫！劉陽譚氏有言曰：「世有娼妓非倫常，非非倫常亦能困人，禁之歟？抑聽之歟，曰體魄之事盡，則自無娼妓，不待禁也。苟其不盡，雖禁不止，子不見西國乎！治化不爲不盛，而娼妓日多，卒無術禁止，遂成爲五大洲通行之風俗，然而既不能禁，即不能終聽之矣，凡官之於民，如家人父子然，見有不善，力能禁，禁之固善，力不能禁，即當引爲己任，而與之同其利害，非可閉塞耳目，苟爲自潔也。娼妓亦共一事焉，明知萬不能絕，則胡不專設一官，經理其事，限定地段，毋與良民雜處，限定名額，甯溢毋隱，潔清其居，毋使致疾，整齊其法，毋使虐待，抽取費用，如保險之利，爲在事諸人之薪俸，規條燦然，莫能欺遁，而陷溺者，自有止境，豈非仁政之大者哉？劉陽此論，確爲至理名言，願研究娼禁問題者，細玩之。

春詞　雙文館主

某女士春日病起，調寄菩薩蠻云：夢斷曉江樓，宿雨初收，一院海棠春不管，儂替花愁。吟賞記前遊，舊事都休，花前扶病强擡頭，知道明年人在否？花替儂愁。清詞麗句，可與情僧錄中黛玉葬花詞並傳。

西笑　蔚譯

跳舞

兒問母曰：阿母知此波浪作何言耶？

母曰：不知。

兒又曰：然則彼等奚跳舞歟？

母曰：誠然，彼等因欲遊戲於橋上也。

善忘

愛德華曰：客室之內紅髮者誰也？

約翰曰：彼爲著名歌女極靈之夫。

愛德華曰：然則彼所娶者又爲何人耶？

勞金

律師問竊賊曰：約翰，汝既乞余爲汝辯護，則汝當備有勞金。

約翰應曰：先生，余惟有一騾一馬，雜鷄數羽，豚羊數蹄而已。

律師曰：此數者亦甚佳，若輩控汝行竊何物耶？

約翰曰：一騾一馬，雜鷄數羽，豚羊數蹄而已。

紙鳶　萍

削竹爲形紙作鳶，聳身搖曳入九天，緣何操縱他人手？如此浮沈劇可憐！

涵靜室日知錄　渤海王

（一）遲郵記

慧劍自杭返，昨幸得相晤，數月不見，豐姿似昔，爲之一喜。憶老慧未離京時，愚因俗務冗煩，恆月餘不通音問，而渠一遠行，乍聞即如有所失。前者於萍兄電話中，聞慧社杭事繁極作函詢起居，熟知函再去而不報，至第三函乃得復。故日昨晤譚時以此爲詢，慧輒然曰：「爲君一封信罰去大洋二角！」蓋愚作第一函時，手頭信封忽告罄，乃以特號信封寄，不意逾量，杭地郵局以欠資單致老慧，而不書明何人所發。渠以爲普通稿件耳！置之二星期，始命人納大洋二角取回，拆視之，赫然乃不才大函也！心爲之竊笑不已。

（二）看人買蘭記

春光明媚，夫子廟泮宮前，時列紹興佬十餘人，人各一竹製拷佬，大如五石瓠！中貯紹地山間野蘭若干本，遇遊人行其側，即大呼：「何要蘭花？」作語別致，似蘇似滬，腔甚淒厲！某日來復，午後三時，愚偕山荊稚子嬉於廟前。荊人欲購若干本，以點綴春光。愚阻之，謂：「價似奇昂，非措大能辦」，姑稍間，作壁上觀，倏有人論價作藍本；再購未晚也！荊人頷首。未幾，一西裝客來，操粵東之北平官話，就拷佬中，揀蘭大小七本出，羅列地上，詢以價，紹興佬曰：「此二頭，大洋一元五角！此五頭，太洋二元！合共大洋三元半！」西裝客聞言，先伸以舌，繼一言不發，揚長去。紹興佬趣高聲令返，謂可讓價，西裝客返，曰：「一共給你六毛！」紹興佬先似不欲，後見客仍將去，乃爲之捆紮妥貼，客出皮夾掏小法幣六紙各交易而退。愚笑謂荊人曰：「何如？」

葉慶發土地登記啟事

茲有坐落本市牙檜巷第三號門牌地產東至牙檜巷西至月牙巷南至呂姓屋北至呂姓屋面積〇畝一分五厘五毫七絲茲因遺失上首附執之印契一紙殷典契一紙包約一紙共三件除另請公告外特先登報聲明如有異議即向南京市土地局提出理由及證件爲要

程艮貴土地登記啟事

茲有坐落本市龜公廟街地產東至廟西至衖南至廟地北至孫姓明善堂及廟產執地面積共一畝一分一厘九毫八絲產權實在來歷清楚惟上首附執藍圖被焚除另請公告外特先登報聲明如有異議即向南京市土地局提出理由及證件爲要

福建會館土地登記啟事

茲有坐落本市昇州路街第三（二號至三八七號）門牌地產東至昇州路西至市產南至江姓屋北至市產面積一畝一分九厘三毫七絲原因所呈同治五年執照尚有瑕疵除另請公告外特先登報聲明如有異議即向南京市土地局提出理由及證件爲要

誌善堂土地登記啟事

茲有坐落本市興中門地產東至官路西至仁育醫院屋南至興中門大街北至官路面積〇畝五分一厘八毫五絲茲因全部契據遺失除另請公告外特先登報聲明如有異議即向南京市土地局提出理由及證件爲要

張氏 施春和 土地登記啟事

茲有坐落本市北祖師菴第十七號門牌施地產東至北祖師菴西至張姓南至施姓北至施姓地面積〇畝三分六厘六毫八絲茲因該地產契據全部瑕疵除公告外特此登報聲明如有異議即向南京市土地局提出理由及證件爲要

首都福建會館招標啟事

本會館在昇州路有市房數處招商投標承辦拆卸工程凡已向市府登記之營造廠願意承包是項工程者可於四月六日至九日止帶同登記證到大油坊巷二七號四進樓上鄭姓處領取標單圖則隨繳圖費國幣二元（得標與否概不發還）並繳保證金國幣九元定於四月十一日上午八時至十二時一律隨帶標單來昇州路四三六號本會館內當衆開標特此通告

汽車低價出讓啟事

茲有一九三三年份八成新司徒陪克牌七人坐轎車一輛因車主急欲離京願以最低價格出讓如有合意者請函南京二廊廟新京日報社胡吉廷君約期面洽可也此啟

四五六隆記酒菜館開幕啟事

本館於本月四日開幕內部佈置幽雅房間寬敞大宴小酌經濟和榮遠年花彫並聘蘇滬女子張蕙英范秀林沈玉成丁瑞芬李仁美等女士殷勤招待如蒙各界賜顧無任歡迎

地址貢院東街秦淮旅館對面　電話五二一三七號

南京第一家 TIA.CHON.QUEN 大中國 機器洗染

專門技師機器洗染　精工織補乾洗衣帽　修理男女各式皮鞋　特設修改中西服裝

地址中山北路口廣州路門牌二百十七號

生殖器病自療法

凡患腎部虛弱則發育未全陽萎不舉遺精滑精早洩淋濁不固等症則人生之樂子嗣絕望動輒悲悶若購用市售內服劣藥等以冀全愈是無異隔靴搔癢功效難期茲有外用特效聖劑

大力精 PERLIN. PASTE 係德國醫科大學性病學校教授長雞惠森博士傾其深邃之專門學殖費却多年之心血結晶經多數著名醫學博士臨床實驗讚譽乃始敢發售以救濟斯病者患者祇須採用少許立即揮發化學作用能使荷蒙旺盛血洗通暢專治上列各症莫不藥到病除恢復健壯性能迥非掛羊頭賣狗肉之庸藥所可比凡已經僞藥無效者請火速購用免誤時機原價二元特價一元五角函購郵費二角

南京市政府前廣生大藥房總經理

代售處　中山路大行宮兄弟藥房　北門橋魚市街東南藥房　太平路花牌樓金陵藥房　建康路承恩寺仁濟藥房

各地藥店均有代售

眼科神劑　白敬宇眼藥　萬試萬靈

總店朱雀路　電話五二二五四

支店白下路　電話二一五〇五

京新聞界昨集議 籌欵購機祝蔣壽
當場各單位代表認定款額 組委員會不日開會商辦法

首都新聞界昨（六）日下午三時、假中央日報禮堂集議籌款敬祝蔣委員長五十壽辰辦法、到新民報、中國日報、中央日報、中央通訊社、新聞報駐京辦事處、申報駐京辦事處、南京日報、等三十三單位代表、公推蕭同茲爲主席、各代表對於籌款購置紀念品祝壽辦法、表示甚爲熱烈、當經議决組織首都新聞界祝壽委員會、推中國日報、中央日報、等九單位爲委員、由中央日報負責召集、當場並由各代表、自由認定款額、聞該委員會、不日即將召集開會、籌議敬獻紀念品辦法、

名角名票會唱 收入全數購機

公餘聯歡社、爲籌款購機、慶祝蔣委長五秩壽辰起見、特擬聯合本京名票友、及在京名角、舉行大會唱、既可集款購機、又能作擴大宣傳、引起市民注意、自動醵資、以期早日湊成本市預籌五十萬元之數額、該社主任常務理事褚民誼氏、特於日昨宴請名角、如麒麟童、言菊朋、胡菊琴、楊瑞亭、李克昌、小達子、陳麒麟等、暨名票友紅豆館主、陶默厂、魏新綠、楊畹農、陶正伯、劉伯倫、吳澤舟等、另邀彭爾康、戴策、張劍鳴作陪、聞自本月十日起、演劇五場、由名角擔任大會唱三場、名票大會唱二場、並定今（七日）午在該社大樓共同排定戲目及出演戲院、聞該社將所得票資悉數送繳南京市各界集款購機慶祝蔣委員長壽辰委員會云、

火災四次災民達八千 各界組善後會
商救濟辦法遣送災民回籍 貧民住宅亟應興建

最近下關及浦口共有四次大火、焚燒貧民住房共計達三千戶、災情慘重、市地方各界已從事賑救、市政當局暨津浦路局、亦已設法從事善後、昨日並由社會局召請首都各界冬賑聯合會、於下午二時、在市政府舉行臨時緊急會議、决另組火災善後會、辦理一切、一方推派代表向各關係機關商籌賑款、以資救濟、茲誌各情於次、

（到會代表）昨日到會者計爲社會局鄭燊畬許世叔、徐廣仁、賑務委員會林佩如、市黨部楊紹西、市商會穆華軒、第二區公所徐鶱、警察廳宗繼舜、社會局下關辦事處梅貫瑩、衛生事務所態惠畬等、推鄭燊畬爲主席、

（報告災況）由首席主席報告、召集臨時緊急會議原因、以最近下關浦口兩處、發生火災事件四起、災情嚴重、災民衆多、本會現在既未正式結束、對此項空前未有之慘劫、亟應設法救濟、次由社局下關辦事處梅貫瑩報告受災地點及被災戶數人數、（一）下關二板橋地方三月二十二日發生火警、延燒棚戶四百六十六戶、被災難民、有一千八百四十名、（二）下關董家巷地方、三月三十日發生火警、延燒棚戶一百十六戶、被災難民、有四百六十四名、（三）浦口小河南地方四月二日發生火警、延燒棚戶及瓦屋住戶共九百五十八戶、被災難民有五千餘人、（四）浦口六股道地方、四月三日發生火警、延燒棚戶及瓦屋住戶共三百六十一戶、被災難民有一千〇七十七名、並報告最近幾日來發給饅頭及臨時救濟工作經過、

（組善後會）旋即討論對於最近下關二板橋董家巷及浦口小河南六股道等處、發生火警、災情慘重、應如何救濟案、議决（一）本會現已結束、關於此項火災善後工作、推請市黨部社會局、憲兵司令部、警察廳、市商會津浦路局紅卍字會工務局、浦口各界聯合會等各機關團體、聯合組織機關、浦火災善後委員會辦理之、（二）關於臨時事宜、除由本會撥款二千元外、並推社會局、市黨部、警察廳、市商會、及二區公所等各代表於今（七日）日上午十時、會同往市政府、津浦路局、振務委員會等處、商請撥款救濟、（三）此項臨時救濟工作、擬請市黨部社會局警察廳、憲兵司令部、津浦路局、振委會、市商會等各派一人擔任之、並推社會局負責召集、

（鄭燊畬談）據社會局科長鄭燊畬於會後語記者因冬賑會已屆結束、故對下關浦口之被火災民、决由黨政憲津浦路局暨各界合組火災善後會辦理、明日（即七日）與津浦路當局再一度商洽後發出通知、在一二日內、即行開會、議定救濟具體辦法、此次被火災戶幾二千戶、災民達八千餘名、劫後餘生、流離失所、情殊可憫、據查浦口失火、受災民有百分之五十以上、爲津浦路工人、路局業已絡續將願於回籍者、免費遣送歸里、以免流離、此外類均爲小販苦力、將由善後會統籌救濟、惟目前之施散饅頭等工作、尚爲臨時消極救濟、對於今後如何防治火災及規劃復興事宜、或在該處建貧民住宅、亦擬由善後會詳事研討、再呈請核辦、下關二板橋貧民、去年亦曾大火、被燒數百戶、懲前毖後、貧民區住宅問題、殊有積極完成之必要、

在「復活」出演之前 介給幾位嶄新的人物
胡萍英茵陸露明劉莉影 都是從舞台上跳上銀幕

口本報記者曼建口

本報特寫

中國舞台協會、第三次公演、「復活」、經田大哥調兵遣將陣容之下、現在總算已有了相當的把握、據我所知道的、除掉已到京的不計外、其他即將到京的、有梅熹、黎灼灼、張翼、舒繡雲、劉瓊、嚴斐、尙冠武、冷波、黃耐霜、及從前的原班人馬等、記者將來、擬陸續向讀者介紹、茲將胡萍、英茵、陸露明、劉莉影四位小姐、作一個簡略的介紹、

胡萍——她不獨是個影壇上的明星、而且是舞台上的一位健將、據我所知道的、她在舞台上的歷史、恐怕比她在銀幕上的歷史還要悠久、她七八年前從湖南到上海、就參加南國社最後一次的公演、——在「卡門」內佈一個不重要的角色、此後、她總是不斷地在舞台上努力、參加大道等劇團的公演、直到現在、她雖然過着水銀燈下的生活、可是對於戲劇運動的熱誠、却未稍減、所以中舞協會此次公演「復活」、她就毅然地允許參加了、

她在電影界、最初進的是友聯公司、後來又從明星轉入了藝華、現在、聽說又要被新華的老闆搶着聘去了、

我們知道、她給予人們好的印象、似乎不是她在銀幕上的表演、而是她對於文學有着相當的修養、她主演的「姊姊的悲劇」、」就是她自己寫的劇本、最近的作品如「人之初」「桃花夢」等、顯然地、是有了長足的進步、記者因爲和她有同鄉之誼、所以知道她比較別人來得清楚些、過去、她的不規則的生活、似乎對於她的事業、有着很大不良的影響、可是、現在、她的生活、已經漸漸地上了正軌、

日前上海某影刊、有預備選舉一九三六年影后的消息、據說已經內定胡萍小姐繼胡蝶陳玉梅以後、榮任電影皇后了、可見得一般人、對她都抱着無限的希望、記者倒以爲她昨天所說的、「這次能夠得在復活中出演、就是增加我學習修養的一個很好機會」、這是很有道理的、我希望她應該從此更加爲事業努力起來、胡小姐、你的前途是很光明的、

英茵——大概你們還不致十分忘記的吧、過去中舞協會第一次公演「械門」、菱兒一角、就是她担任的、那種莊重細膩的表情、不知多少觀衆拜倒的了、我記得、她在「械門」中「各位叔叔伯伯、你們又來打趣我了」的那一句的表情、更是妙到了極點、至於「回春之曲」「洪水」等劇中、也都充任很重要的角色、「洪水」道白中的「男人沒有一個好東西」一句、就是出自英小姐的口中、記者與她、過去雖然不認識、可是由朋友口中、早已使我知道了她的一切、最先聽說、她也是和黎莉莉、王人美、徐來一樣地、是在黎錦暉領導之下的「明月社」幹過所謂之歌舞運動、那時她還不怎樣的出名、好像是一九三四年的秋季吧、她隨着行營政訓處主辦的「怒潮」劇社、在南昌演出、她的演技、就給與了一般地人士一個深刻的憧憬、她是一位健美的女性、對歌唱表演、都具有很豐富的天才、最近她已正式加入了明星、這次、她是義務來幫忙的、

陸露明 據朋友告訴我、他是北平的一位著名的交際花、記者過去和他很生疏、昨日得與她在水上相會、總算是三生有幸了、大概是去年的事吧、她自北平跑到上海、就加入了話劇人才的總匯電通公司爲演員、在「都市風光」中、一露頭角、使她從交際界躍上銀幕、而成就了她的演技天才、記者昨和她很談了幾句、從很清脆的話語中、知道她在北平、曾與馬彥祥的夫人白楊小姐同學、并且還很謙恭地說、「請你們多多指教」、這使我眞要佩服她那種交際的口才了、她很聰明、很會演戲、不獨是影壇上一顆亮晶晶的新星、并且還是一位舞台的幹才呢、所以老早就被田大哥的賞識、這次終於被他邀來充任「復活」中之要角、我希望陸小姐、要繼續的努力着、將來是有無限地希望的、最後、我還破例的請求陸小姐、給我寫一點關於自我介紹一類的文字、交我所管轄的「電影經」裏發表、不知能允許否、

劉莉影 是「鄉歌」內的教書先生魏鶴齡的愛人、她是聯華的演員、演的片子很多、恕我不能記起了、記者和她很生疏、也是昨天在玄武湖上認識的她很幽靜、差不多的外行人、一定不能認識她竟是現代爲藝術而努力的一位嶄新的人材、她也是由舞台跳上銀幕的、過去、中舞協會二次上演「洪水」、她充一個很重要的角色、道白中之「海變成田、和好百年、田變成海、夫妻活不到一載、連還些個你也不曉得嗎」、即是劉小姐所說的、當然、我們聽到這幾句俏皮話、就可以知道她的爲人了、細柳的腰、瓜子般的臉、這就代表了她的美處、昨天他穿着一件大紅色的長旗袍、坐在小船裏面、湖匪的目光、都是那樣不遜地向她掃射、她總是很大方的應付過去、難怪很多人都說劉小姐是「有辦法的」、最後、我須得向劉小姐抱無限的歉意、因爲我向各方面找遍了、都翻不着她的一張照片、所以、今天沒有製版、可是、我希望劉小姐、還能夠送一張簽名的照片給我、我是這樣地祈禱着、

玄武湖上春光好 影星報人首次大集合
「影迷」達千餘圍住了「胡萍小姐」不放 小船包大船吃勿消顯些兒鬧出大亂子

中舞協會招待記者隨記（青鳥客串）

本報特寫

中舞協會籌備公演託翁名劇「復活」、昨日特地假玄武湖上、招待本京新聞界、看情勢就知道一定熱鬧非常、在午後兩點鐘左右、記者特僱車前往、

★……★

一出了玄武門、就發現湖邊有一隻破舊的花船船頭上扯着一塊白布、寫的是、「中舞協會歡迎記者」幾個字樣、時候雖然已經是開會的光景、但船上仍是寥寥幾位記者大人先生、在那兒枯坐得好像無聊似地、

這時湖上的春光倒很明媚、雖然早上落了幾陣小雨、可是下午的太陽倒更利害起來、晒得人身上叫人淌汗、然而、許多遊興不淺的「九太爺」和「女學生」跑來划船的却最多、大概總是怕辜負了還幾天的春假佳期罷、或者還有一點特別的原因、就是許多「影迷」「戲迷」、也想趁今天來湊過熱鬧、一賞「電影明星」和「話劇明星」的豐姿、再一邊玩玩湖、還豈不是一舉兩得嗎？

★……★

大概是將近三點鐘的模樣、在玄武公園的後身湖裏聚了三隻大花船、這就是中舞協會在此招待各界的地點、遠遠地就看到田老大應公雲衞等主人翁站在船頭、指手划脚地忙着招待、沒有多會、四週都划來許多小划子、只看見許多槳在水裏划動、你的擠我的、大家想靠近大花船的身邊、還樣一來、就集上了百多隻、像還樣圍在大花船身近的小划子熱鬧的境況、今年到是第一次、記得「去年此時節」、記者聯合另外兩個報所主催的第四次電影座談會也是在這個地方曾經熱鬧過、所謂「觸景生情」、記者這時肚裏倒眞是有點兒、「感慨系之」了、

★……★

田老大站在船頭說話了、因記者坐得遠一點、隱隱忽忽只聽了幾句、莫過是一番客套話罷了、不過田老大是非往昔的田老大了、現在他的嗓子沒有過去那麽響亮、而且說話時還帶着口吃、田老大臉上的一層暮色告訴我們、他已經是蒼老得多了、接着是應公雲衞的說話、此公並不像他的電影作品那麽有着嚴肅的態度、他的說話是油腔滑調、却倒是有噱頭的「海派」人物、接着又是精小短悍的馬公彥祥站起來說話、似乎都是應酬似地說不了兩句便完了、幾位主人翁既然把話說完、那就輪到許多記者先生和文人雅士們的頭上來了、

大概是應公雲衞擔任了臨時的主人翁代表、在船頭上喊還呼那、却老是不見一個人起來說話還時眞叫主人翁奔走得一頭臭汗淋淋、那老是「外子」逢場作戲的潘公、「外子」還時却大肆活動、站在一隻小划子上湊熱鬧、一眼看到我們「小雅先生」黃小漫、便拉着他起來說兩句、可憐「小雅先生」是向來不擅於口才的、還倒給難住了、好像「挺而走險」的模樣站起來說了幾句什麽話、便提快地坐下去了、惹得大家拍手大笑、記者大人先生們中、有幾個好像點將一樣站起來應酬一兩句、倒眞沒多大意味、正在還難以支持的局面下、不知是那一位「影迷」先生大聲喊出、「請胡萍小姐唱歌、」大家爲還喊聲震動起來、有的死命鼓起掌來、有的便湊趣地喊、「好呀、好呀、」

胡萍小姐到南京來、還大概是第二次吧、（還是我估猜罷了、）記得兩年前和龔稼農來京拍過一趟戲、並且也在玄武湖上、胡萍小姐是非常愛玄武湖的、幾天前她還在湖上玩到天黑不願回去、今天又逢盛會、當然不用說應該出席的、可是還時大家叫她起來唱歌、這可把她難住了、有點不好意思模樣、始終不願起來唱、惹得大家手拍得稀酸、嗓子叫得乾燥燥的、眞夠對不住人哪、

昨天的胡萍小姐是穿得一身紅衣裳、怪耀眼兒、顯得爲一顆紅星、聰明兒上是濃妝淡抹、要比幾年前的她變得更媚了、「影迷」們當然不能放過這個機會都把船划到她的船身近、請她簽「討債簿」的「芳名」、沒有帶「討債簿」的「影迷」便拿着中舞協會散發的紙片兒去、一時忙得胡萍小姐香汗淋淋、還有英茵陸露明劉莉影三位小姐也一樣地被影迷包圍看「簽名」忙得她們叫苦不已

★……★

最後、田大哥像做廣告似地、叫一位張曙先生出來唱一唱「復活」裏的歌、那位張曙先生倒也慷慨出場、唱了一節、眞是「果然不錯」、在熱烈掌聲之下、張曙先生坐了下去、接着大家又叫着要胡萍唱歌、仍是一陣徒勞的鼓掌和喊叫、胡萍小姐大概是還不願做一次廣告哩、

我們認爲憾事的是、不祇胡萍小姐不肯當衆唱歌、就是正鬧着離婚的內子潘御鉢紋太太今天怎麽遍尋無着呢？否則、她也許會出來唱隻把歌、以解大家的企望、

★

時間已經是不早了、天被雲遮滿了、是有落雨的樣子、記者大人先生們都趕着要回報館大揮其筆、都趁着遊興已盡的時候、一個個溜掉了、於是乎、這個盛會閉幕、

★

在記者走到城門口時、正見到湖裏有兩位遊客弄翻了船、變成落湯雞、這條新聞本當另書於他版、只是也算特寫、故咱便把牠特寫在這里、

京市鄉區治螟運動

社會局農村改進委員會、會派員參加中央農業實驗所、擧辦之治螟討論會、茲以本市各鄉區農民、以稻田爲大宗主要生產、對螟患之防治、不容忽視、並以時屆春耕、轉瞬播種插秧、螟患亟須預防、現决擧行京市鄉區治螟運動、一切已在着手籌備中、

社會金針

聽戲捐款購機　建·

蔣委員長、本年五十壽辰、各界發起籌款購機呈獻、以示慶祝、還不獨是對蔣委員長個人、表示致意、同時對於國家空防建設、亦爲刻不容緩之壯擧、誠兩宜也、各界正積極會商辦法之際、須公餘聯歡社、又發起名角名票會唱籌款購機之擧、在這一點上說、此亦爲事實上有效之辦法、惜記者個人意見、覺得各界人士、對購機之擧、宜自動捐助、我意尚不應須以聽戲爲交換、始而捐款購機也、

首都

今天（二時半五時半八時半）開映

滑稽歌舞香豔巨片

麗黛泰賈白南演
拉彌，克淦主作

萬貫家財

(BREWSTER 'S MILLIONS)

聯美公司最新貢獻

下期有聲國產巨製

年年明月夜

每場特請本片主角及著名歌星登台表演。

破天荒國際藝術大合作

「春華露濃」不日來京

全國學校衞生技術會議閉幕
中學會考應請政府加以改良
臨時動議組織健教研究委會

衞生署召開之全國學校衞生技術會議、昨（六）晨九時、在衞生署大禮堂舉行末次聯席會議、由金寶善主席、至十二時議畢、卽宣告閉幕、議決要案多件、并發表宣言、茲誌各情如次、

決議案件

（一）大學生入學考試檢查案、由袁敦禮報告審查建議、教部與衞生署、對於大學生必須有健康檢查標準、與統一辦法、免重複檢查、詳細辦法、請教部衞生署酌訂、照審查意見通過、（二）城市學校衞生案、由朱章賡報告審查、經決定將來建議教育部令、（甲）教員對於健康教育、推行多負責任、由醫師護士協助、（乙）設備、公民方面、加磅秤及其他有關醫藥設備、（三）小學課程、與學生健康案、由艾偉報告審查經決定、（甲）小學初高級上課日數、每週減爲五天半、又如事實許可、每班兒童數、應以四十人爲原則、（低級四十中級三十高級三十）（乙）初小學生、課外及回家後、應從事休息或游戲、不得另行指定工作、（丙）在小學內如事實許可每日午飯後、宜有短時間睡眠或休息、（丁）應請小學當局、注意心理衞生、規定標準七項、（一）訓練兒童、使其作一件事、卽能作成功、（二）訓練兒童、使其能自表現、（三）養成兒童注意能力、（四）訓練兒童、使其作事敏捷而活潑、（五）訓練兒童、使其對於社會發生正常關係、（六）應使兒童在學習環境中、感覺愉快、（七）訓練兒童、使知休息、（戊）應請教育行政長官、委託勝任之學術機關、研究下列各項、（一）中學會考、應如何加以改良、始使此千萬以上之學生身體、不致受損、（二）各種學科上課時間之長短、與平級關係、（三）學科講授、在時間排列上之問題、（四）中學生之課外活動問題、（五）教科書中、印字之形體大小、與學生視覺健康之關係、（六）教師對於學生健康之態度、

臨時動議

末由劉署長致詞、略謂各位此次所通過之議案、均係專家平日之研究經驗結晶、本署自應盡量推行、各位嗣後有何困難、請用書面函知、就能力所及、極願設法共同研究、并與之解決、嗣臨時動議、組織中華健康教育研究委員會案、決議簡章草案、修正通過、並成立理事會、推選理事九人、選者爲朱章賡、陳志潛、龍毓瑩、袁敦禮、陳美愉、馬鸞琦、錢用和、彭達謀、張崇德、最後以大會名義、發表宣言如次、

大會宣言

健康爲教育主要目的之一、事業之前途、家庭之幸福、國家之强弱、民族之興衰、皆有繫乎個人之健康、人生在學校生活時期、養成衞生習慣、增進健康生活、實爲達到此目的惟一之途徑、故現代國家於學校衞生、無不集中全力以赴、吾國舉辦學校衞生、迄今已逾十稔、最初不過一二處試辦、其後逐漸推廣、現在各省市縣舉辦者、共十有三處、惟共同之目標及方法、尚未完全聯絡、一切進行、不無遲滯之虞、同人等共同商討、一致主張、以爲學校衞生、應規定爲教育行政之一部分、由教育界負責主辦、至其工作項目旣多、範圍尤廣、同時并舉、力必難勝、應予分別重輕、列明先後、視目前情勢之所必需、及經濟力量之所能及、以最易舉辦之工作、定爲最低限度之目標如次、（一）養成兒童衞生活動及休息之良好習慣、（二）減少皮膚病、如頭癬疥瘡等、（三）消滅天花、（四）量力實施砂眼之預防及治療、（五）儘量設法培養中小學健康教育之師資、上列五項目標、最切目前需要、果能完全達到、卽已過半成功、只求工作質的方面之透徹、不求工作量的方面之繁多、期以歲時務求普遍、願與全國教育界衞生界同人共勉之、

二屆受訓縣長 昨晨開學典禮
蔣院長親臨訓話

內政部縣市行政講習所、第二屆受訓縣長、前（五日）日一律入所、昨晨十時、在中央軍校舉行開學典禮、到所長蔣作賓、教育長方策、各院部會長官、暨全體受訓縣長、共三百餘人、由所長蔣作賓主席、領導行禮如儀後、卽席報告、次請行政院蔣院長訓話、語多勗勉、至十一時餘、始散、下午全體學員赴衞生事務所檢驗體格、今（七）日開始上課云、

參加五屆聯運會 校旗一律劃一
制定辦法通令製用

南京市第五屆中小學聯運會、鑒於各中小學之校旗、每多參差龐雜、非特妨礙觀瞻、抑且有損紀律、爰特由本會會同督學室、規定劃一辦法、通令各中小學於本屆大會時一致遵用、茲誌其劃一辦法如下、（一）旗面長五市尺二十六分、（一公尺九二）（二）旗面寬三市尺八廿四分、（一公尺二八）旗管另上、（三）旗桿高九市尺、（三公尺）外上對徑二市二十五分（八公分）、木質金色頭旗頂、下用二市二十高（二公分）鐵質旗脚、旗面顏色及字樣、則由各校自定、但所用之文字、均須自右至左云、

坦克籃球隊 遠征常熟
首戰大勝血汗

中央陸軍軍官學校第十期戰車隊學生所組織之坦克籃球隊、球藝頗爲高超、此次乘演習之便、特約常熟實力最雄厚之籃球勁旅血汗隊、作友誼比賽、於四日下午四時在常熟縣城南門外、血汗籃球場舉行、前來作壁上觀者、千百餘人、比賽結果、因血汗隊體魄稍弱、且聯絡尚欠工夫、軍校坦克隊黃雄瑩、李大爲等得任所欲爲、表演佳美、以五十九比十六分之優異紀錄、血汗奇遭慘敗、聞坦克隊爲聯絡軍民情誼、提倡普遍革命體育起見、將於本月十二日下午四時再約戰常熟縣立中學之籃球代表隊云

初高級中學 各項課程標準
教部修正昨令頒各省市

教育部以初高中教學科目、及各學期每週各科教學時數表、業於本年一月修正公布、並檢發各省市教育廳局在案、茲依據是項修正時數表、將中學各課程標準、內容稍加損益、以資改進、現已修改完成者、計有初高級中學、公民、體育、算學、地理、及初中生理衞生等科課程標準、除以部令於昨（六）日公布外、並檢同各該修正標準、令發各省市教育廳局轉發附屬各中學知照、

童軍檢閱 規則日程已定

南京市童子軍理事會定本年五月五日、舉行檢閱暨第二次大檢閱大露營、課程比賽、以勞動服務及特種服務爲中心、警備會之組織規程及各項場地營地規則、暨大會日程已擬定、聞該會已定今下午開會討論、同時爲鼓勵各團童軍之精神起見、擬分函各省市政府及本京各院部會長官徵求獎品云

嬰兒健康比賽
定十日截止登記
十三起檢驗下月十日比賽

本屆全市嬰兒健康比賽、經衞生事務所籌備舉辦、已於本月四日起、開始報名、連日前往登記參加者、異常踴躍、截至昨日止、已達數百名、定十日截止、預計最少當在千名以上、凡已報名之兒童、定十三日起、分組施行體格檢查、由其家長領帶、依照該所通知日期、按時前往該所聽候檢驗、至下月二日截止合格者姓名定期榜示、由該所發給合格證、屆時憑證入場、至正式比賽日期、已定下月十日在中央大學體育館舉行、共錄取名額、聞該所當局、爲期鼓勵全市嬰兒增進身體健康及提高參加比賽興趣起見、特注重普遍搜羅、俾優生健康者、均有被選入之希望、其名額尚待確定、當較往年增多、此外當選第一名及優勝之兒童、該所均照例分別給予獎品、該所業已函請中央各機關長官及各方、捐助獎品、共勸盛舉云、

郭任遠 辭浙大校長
繼任人選已內定

國立浙江大學校長郭任遠、昨呈教部、決意擺脫學校行政、從事科學研究、懇請辭去校長職務、并擬前赴歐洲考察、聞教部以其情詞懇切、已予照准、繼任人選、亦已內定、郭氏不久卽將出國云、

故宮博物院 理事會
將於月中在京開會

故宮博物院二屆理事、自經行政院聘定王正廷等二十七人充任後、頃聞二屆理事首次會、將定於本月中旬在京舉行、除討論院務外、並將推舉常務理事、及理事長人選、該院院長馬衡、亦定於日內由平來京出席、

滬華東女中 旅行團
來京參觀

上海徐家匯華東女子中學、辦理以來、頗著成績、該校學生現趁春假之便、組織首都旅行團、參加學生丁舜芳、徐麟振、王定心、徐宜蓁等數十人、由學校派定丁共昌、丁舜華、黃鍾英、隨同指導、日前乘車來京、寓府西街市立第一中學女生宿舍、連日參觀本京各文化機關、並遊覽陵園、燕子磯、等處名勝、昨（六）日午後赴雨花台遊覽、全體學生、精神煥發、服飾整齊、遊蹤所至、極爲本京人士所注意、

全國教育狀況（續）
馬宗榮廣播講演詞

大學也是招收中學畢業生、研究高深學問、養成專門人才的地方、修業年限、較專門學校爲長、醫學院五年、其他學院四年、大學裏面、可分爲文學院、理學院、法學院、商學院、工學院、農學院、醫學院、教育學院等院、要設有三個學院以上、而有一個學院爲理、農、工、醫、四者中之一的、才能叫做某某大學、例如南京中央大學、牠是由理學院、農學院、工學院、醫學院、文學院、法學院、教育學院、七個學院而成、故叫做中央大學、又如北平師範大學、牠是由理學院、文學院、教育學院、三個學院而成、故叫做師範大學、

一個大學、只有一個學院、或兩個學院的、不能叫做大學、而稱做某某學院、例如河北法商學院、是由法學院、與商學院、兩個學院而成、不到三個學院、所以叫做河北法商學院、又如湖北教育學院、共只有一個教育學院、所以叫做湖北教育學院、（未完）

教育談片
趕快廢止會考　任

昨天全國學校衞生技術會議閉幕了。大會有一個議決案，就是請教育部研究中學會考及小學抽考的改良辦法，因爲還有損學生健康。我們覺得，旣然確認會考有損健康，而健康原是教育目標之一，則除趕快廢止會考，實無其他辦法。

下關商埠街 電話四一四八八
金城河北評戲
臨別紀念最後四天勢難挽留
朱紫霞　朱寶霞　陳翠鈴
（今天日戲）二美奪夫　葭萌關　全部敗子回頭
（今天夜戲）王少安趕船　全部蘇小小
寶霞日昨偶抱小恙致未登台頗得觀衆特別原諒護實深抱歉今天幸告全愈准於日夜登台表演特此聲明並答謝
時間（日）一時半（夜）七時半
價目　日戲 四角 二角五 一角五　夜戲 五角 三角 二角
捐稅在內 對號每日上午預售
●本院特約江南汽車送客入城●
本院聘請移風社長 麒麟童 率領全班百餘人准於本月十一號星期六在本院登台公演請注意劇目！

南京大戲院
票界挽留最後兩天
演畢返平決不蟬聯
酬謝盛意繼續大減價
夜戲特廳對號一元正廳對號五角普通二角連捐
言菊朋
胡菊琴　楊瑞亭
今晚雙齣　連環套　梅龍鎮　文昭關
明晚最後一場業已開始售票　拿高登　能仁寺　捉放曹

主治：中風中痰，頭痛肚痛；猝然暈倒，感冒傷風；
三天油
能治百病
小大瓶一三角
上海總發行：北四川路中老靶子路口 三天堂
南京各藥房商店均售
總經理 大康洋貨號
城內建康路黑廊巷望鶴樓一號

國民大戲院
今天日夜開映
人世間的活地獄！
「科學怪人」中之怪人 卡洛夫
「古屋奇案」中之殭屍 羅伽西
合演
恐怖奇情鉅片

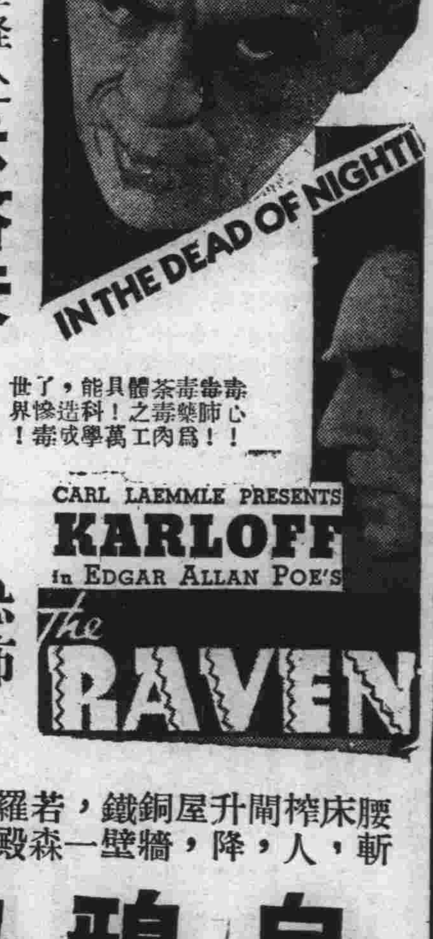

腰斬，床榨人，閘升降，屋銅牆鐵壁，一若森羅殿，枉死城！
烏鴉劫
烏鴉之影，爲死神催命符，猶如我國所謂白無常，黑夜叉小鬼。

地址：二郎廟蔡家花園
銀宮大戲院 鉅片之府
票價 一角 二角 捐稅外加
時間（二時半・五時半・八時半）
今天偉大貢獻
電通公司合力攝製榮譽偉大出品
最後機會 幸勿失之
都市風光
袁牧之 張新珠 周伯勳 顧夢鶴 合演
明天偉大貢獻
天倫
陳燕燕 貂斑華 等十二大明星 合演

明星大戲院
（時間）二時半，五時半，八時半，開映
（票價）二角……一角四分……捐稅外加
最後一天
中國破天荒第一部有聲偵探鉅片
●明星影片公司最新偉大出品●
翡翠馬
徐欣夫編導
王徵信 嚴月閒 龔稼農 主演
明日開映 國產唯一有聲笑片
王先生到農村去
湯傑主演

實業部註冊中國首創第一家
精益眼鏡分公司
OPTOMETRISTS & OPTICIANS
配眼鏡決不能如購普通物件可比 因爲戴不合光度之眼鏡 對於智識及事業精神有莫大阻礙 本公司爲全國最進步之眼光學專家
驗光準確　儀器精良
品質高尚　價格公平
中國精益眼鏡公司
南京支店 太平路花牌樓 電話二二三四一
驗光主任王翔欣謹啓

南京下關江邊北安里七十號
山東楊海峯膏藥老店
特由山東運到
原料藥酒
虎骨風溼藥酒　膀臂疼痠手足痿軟腰腿痛疼骨節拘攣等症效驗如神 此酒追風定痛除濕驅寒壯筋強骨
調經種子藥酒　調和氣血治風寒濕氣流入經絡筋脈拘攣骨節痠痛等效驗如神 肚腹痛疼腰腿痠疼經水不調赤白帶下子宮寒冷不能受孕服此酒陽生 此酒尚治婦人血虛氣滯 陰長氣血溫和即能有子無不神效
眞正跌打損傷藥酒　專治內傷外傷老傷新傷傷筋錯骨 內傷氣疼悶傷一切無名傷症效驗如神
筋骨癱瘓追風藥酒　專治風寒濕麻木 筋骨疼痛四肢麻木 半身不遂左癱右瘓 勞傷咳嗽氣疼肚疼
注意　本店精製各種傷膏傷茸養元膏骨筋風濕膏萬應狗皮膏五毒萬應膏跌打損傷膏今因二十一週年紀念之期照原碼八折三星期承蒙賜顧竭誠歡迎機會難逢幸勿錯過

沙眼根治之可能
沙眼原非一種，並有輕重之分，若病者能抱決心就醫，醫者能有相當方法治療，再假此時日，十之九有治愈之可能。本醫師已往之經驗，了將各種沙眼之治法，特加改良，與補光，除少數特型之惡劣沙眼外，其餘如綿數年難治之沙眼，在短期間內即獲顯著之奇效。本診所特備紫外光，△特別手術，△客青眼變，專治種沙眼，凡患極沙眼者，希注意及之爲幸。
診病時間 上午九時至十二時 下午二時至四時 例假及星期日上午九時至十時過時不診
鄭懷仁醫師專門眼科 南京鼓樓巨 中山路

程立卿女醫師
專醫婦科痞病　白帶多由淋病傳染初起撤尿刺痛每多忽略變成慢性子宮炎則經痛不調腰酸腹痛胃悶血虧神經衰弱性慾缺乏往往不育有絕嗣之憂
精治久婚不孕　不孕原因有先天子宮發育不全有後天子宮染病失去孕育能力產後接生不潔發炎或宮口收窄偏歪防礙受胎
經驗老手接生　重經驗與消毒保產不潔用物消毒不完全產婦發熱性命危險或成產後痞炎而流白帶難再孕育斷臍剪刀不潔嬰兒臍風潰爛至死故母子安危在乎手術與經驗之醫生也
地點—楊公井國民戲院對面 電話二三一四六

國貨大樓
新街口
上等寫字間召租
建築—六層樓電梯上下
空氣—新鮮流通交通—
異常便利設備—衛生
氣房金—特別低廉接暖
洽—新街口中山北路
中國國貨銀行
電話二二九七二
出租純鋼保管箱
儲藏貴重物品　分萬公費
五百元以上存戶　半年租贈

大聯珠香烟
烟味香醇　售價低廉
空包換烟　兼換贈品
大聯珠香煙
PEARLS CIGARETTES
10 CIGARETTES
NANYANG BROTHERS TOBACCO CO. LTD.
中國南洋兄弟煙草公司出品

南京市私立數學補習學校招生廣告
本校招收高級部微積分班初級各班名額已滿暫不收插班生僅招收代數幾何班又本校附設日文班並備有簡章函索須附郵票一分、本校規定下午七時至九時爲出校教授時
校址漢中路一七二號　恩日理學士蔣旭

中國在日青年文藝活動

（陳達人）

藝壇通訊

今年有一個顯明的表示是大多數都能體貼到現實方面去，正因爲現實如此，所以我還希望藝術家們，要用更大的魄力去描寫吧，把許多切切實實的素描，加深刻的思索努力把它整個地表現出來吧，不就是偉大的作品嗎？最近，他們在預備開個木刻展覽會，

(三)文學與雜誌

受着日本文壇正面的刺激，留日的幾個文藝雜誌都拚命在追趕，日本的大批無所謂派的東西，甚如頹廢派的都不很受一般歡迎了，應時而生的「文學評論」，「詩精神」，「社會評論」，「文學導」等都很能號召讀者，論爭現實主義，而現實主義在馳行着是事實，實在文學之產生是出乎現狀的題材，這不能否認文學是以大衆立場爲出發的，都很清楚。留日出版物中的「東流」，「雜文」，「詩歌」便勇往地發行了，這幾個雜誌唯一的希望，自然想在荒漠的祖國文壇裏作些有力的貢獻，不幸的，好兒子多難呵，一個又一個被發禁，一次又一次被壓迫，要想說些話麼？日本暗探將跟在身後，說是怕留日生响應學生運動，直接間接就壓迫到不要說話做個啞子不可了。「東流」的困苦，我是親自享受到了，足足七次的交涉，二卷二期還是不能發回來，白白的把我們一副心血付之發禁，我問讓在什麼地方，他們回答是一個一個警察都不同，有說「一二八」三個字不妥，有說整個的傾向都不妥，也有說爲什麼介紹日本前進的作家呢？呵！我才知道辦雜誌的難，這難竟難在擺脫他們的手！在東京的留東出版物除上面三個雜誌以外，還有「留東新聞」和「日文研究」，「劇場藝術」也是很受一般歡迎的，他們努力的精神都是非常値得佩服的，不論什麼方式止要不逆行，我以爲總算好的了，何況這大批刊物都是今年熱鬧起來的。介紹呀，創作呀，論爭呀都是很有價值的。反轉來說，如果整天在說無干痛癢的話，白化費了寶貴的紙張，不惟枉費，簡直就是作孽，如「留東學報」有存在的價值在什麼地方？它還以爲要抓到「權威」似的出得很大，然正如在鬧自以爲有「權威」的「文學」雜誌一樣，弄得讀者祇有糊塗的印象，找不到有些微的好的印象。因爲是太熱鬧了，我便把留東出版物說了說。研究文學的很不少，然而懂得意識的又有幾個呢！最後我是希望一般愛好文學的朋友們加緊認清目標吧，非常時期中，努力地幹吧！最近拉丁化運動在留東文學界中正是熱烈擁護中，有世界語學會，同時有拉丁化的中國話研究會，其他有藝術座談會，創作座談會，文化團體協會，這些都有生命的。東京正發行文庫十二種是驚人的動態。東方藝壇說來便是如此一般。

風箏的記憶

青鳥

自已在七八歲的時候，就知道「應景」了，一到了春天，便要向媽媽討個把銅子，買個風箏放放，要的錢多，便買什麼「一雙魚」「聚寶盆」「八卦」「美人兒」，略微好看一點的，錢要的少，那就買「一片瓦，」在媽媽針線籃裏抽一點白棉線，就跑到附近大廣場上去放了。

放風箏，最怕的是沒有風，往往因了沒有風，就叫小弟弟捧着風箏站到老遠的地方去，自已把線放得多長，一待細微的風吹來，便馬上叫小弟弟把風箏往空中一送，那麼自已便沒命地背着風箏跑，像這種情況下：風箏總是懶懶地不顧上青天，跑得一身臭汗，也是徒然的。

放風箏，最怕的也是風大，那種像沙漠裏的怪風，捲着灰塵到處跑，簡直沒有方向地吹括，那就更沒可奈何它，有時薄薄的一面小風箏被吹得尸骨分散，無處叫冤枉。當然，那些放什麼大風箏的人，就老愛這麼怪天氣。

最喜愛的，也是最理想的是那和風的天氣，風箏只要得了點風力，便扶搖直上，跑到老高老遠的天空去，那時是說不出自已心裏的愉快，說是風箏已經得了天風，既是沒有風，甚至括大風，風箏也不會有什麼變化。常常把它拴在樹幹上，或是用大石塊壓住，自已袖了袖子，旁觀風箏在雲霄裏的手姿，再看到旁的孩子的風箏沒有自已的高，那就心裏更覺得自傲，有時也碰到那些野孩子，看到你放的高，他就來和你搗蛋，用他的破風箏來和你的風箏絞了起來，到那時你急得跳甚至哭，他也當做沒事的樣兒，直弄到你把風箏收了下來，他才罷休。這還是好一點的情形，假使碰到那更野蠻的孩子，他一點也不客氣地，用繩子把兩端各繫了一塊石頭，朝天空一擲，剛剛落在你的風箏引線上，這時候你的風箏也會不期然地落了下來，有時甚或被弄得綫斷，風箏不知跑到什麼地方去了，一旦碰到這些時候，眞叫人掃興萬分。

最有趣的時候，是風箏不遭遇到任何意外的災難，老在天空上玩得不肯下來，這時便開始用一塊小紙兒，中間挖了一個洞，套在引線上，這個叫做「送飯」，生怕自已的風箏在天空上肚子餓了，便把這塊紙做的飯借了風力送了上去，風姨是非常體諒你的苦心的，也就把飯很快地沿着你的引綫送到你的風箏上面去，有時因爲風箏放得太高太遠了，一面小小的紙塊做成的飯，當然送了上去以後，是不會再看到它了，到這時候，便會以爲風箏已經把飯吃掉了，於是再接二連三地送上了好些紙塊做的飯。

往往要等待了天黑，媽媽跑了來叫吃晚飯，才把風箏從高天上收下來，跟着媽媽回家去，就是夜裏做夢，也常常夢到自已在放風箏。而現在呢？只有在醒着的夢裏去追尋它的滋味了。

隨筆

大悟

褚風箏

節屆淸明，首都風箏比賽，又應時而興，其人雖亡，其政尚存，所以褚先生乃翻然而來，任評判之職，各報紙大標其題曰：「褚太極」來了，須知錫鍵子，放風箏，僱馬車，皆是褚先生的拿手好戲，鄙意以爲褚先生之名，如人身衣服然，須應時而易，當此春意闌姍之時，可號之曰：「褚風箏」。

狗也知抵抗！

前閱「逸經」第二期，載有：「抵抗的國畜」一文，使我回憶到五年前在上海萬宜坊一幕趣劇了，時老友鄒君寓該處適有日友坂君偕三友自郊外打獵歸，僱衣荷槍，便道來訪，四鄰之狗，羣起狂吠，圍而欲撲，日友舉槍而擊，中黑狗腿，羣狗星散，獨一小花狗，直衎其背，嚙其頸，日人狂吼而逃，坂君等二人竄匿鄒宅，不敢出，羣狗猶繞宅而吠，後坂君等竟僱汽車而逃。此亦可仿其例，稱之曰：「國畜」，題之曰：「民族的雌狗」。四顧蒼茫，瞻烏誰屋，人不如狗，能不媿死！

編者啓

文藝的活動——中國在日青年——一稿，係在日主編「東流」雜誌的陳達人先生所寫，他是寄把「藝壇導報」利用的，現該社主持人因該報目下還不能即刻復刊，又恐漸失時効，特轉贈南國登載，使讀者先睹爲快。我們除感謝藝壇導報社外，特此聲明，想作者也不會有什麼不願意吧？

關於「兒童讀物」

追贈兒童節的禮物

淸水

不違背時代「前進精神」「向上精神」的好的讀物了。不，以怪誕的，劍俠的，經典的資料餵孩子固屬無益，勞而白費，就是一般文學家所常患的弊病，把兒童讀物引得追求幻夢的遙離人生和生活常識的實際現象，使之永忽略得乾乾淨淨，使之永遠的在一個夢幻的非現實的「詩之樂」圍繞生活，也是一樣的無常，因爲這樣做了，就有這麼不小的危險：會把最有希望的國家社會的未來主人翁！一兒童們，使迫到避免現實，追尋夢幻，再沒有了解人生，改善生活的企圖的狹道上去，無法把他們追回來。在這麼一個國難期中，我以爲我們的「兒童讀物」，目前應特別注意下列的三項：

（一）把解釋人生意義的「社會科學」和探究生活現象的「自然科學」，加以大量的翻譯或編造。自然，這是當不消說，要加以最適當的編織使之形式絕對優美，字句異樣漂亮，趣味橫生，易於念誦的。「人類故事」，「昆虫故事」，就是這類的西洋名著，如是創作的時候，可以拏來借鑑。

（二）歷史故事的重寫。截取前此歷史上的一段可歌可泣的悲壯昂烈的故事，用敏捷的手法，暢快的口語，渲染上現代的精神，使之變成簇新的創作。「故事是舊的，但裝上民族的意識，使之以簇新的姿態，現代的靈魂表現出來，以給孩子們閱讀。這悲壯激昂，足資感發的歷史故事，在此國難裏積民氣銷沉的今朝，是很有裨益的一帖興奮劑。」這是我在「讀新少年創刊號」一文中的另一段話，移來放在這裏，是很適當的。

（三）巴金寫「海底夢」，葉紹鈞寫「鳥言獸語」，一則作破嘴的吶喊，一則作冷雋的描繪，而以弦外之音示人以向上的，前進的。向自由生存之路邁進，這個時代意識的問題，尤是國難期間爲「兒童文學」的所必須具有第一個認識，想來大家該有同樣的感覺吧。

把「兒童讀物」的一些問題，拉雜的寫了下來，一回首已塗抹得不少了，爲着我自已不僅曾經做過孩子，而且做過「兒童文學研究」之另一工作，也頗自信今日的所言，或許尚有片面的理由。現時特把他寫了出來，跟大家談談，作爲我對於「兒童節」滑了到來的一種提供。

白下路的一羣

雅聲

轉過內橋，這一條白下路多少總比較寂靜些，街燈在夜的懷抱裏像姑娘們的水汪汪的眼，三月的風，在這條路上盪動着，柔和的，像蜜似的。

銀行的大廈，黑通通的蹲在那兒一動也不動，那下面有一個戴銅盔帽子的行警，一副怪討厭的面孔。

徬徨在這條路上，我數點着稀疏的星，新月灣灣的，灣得像處女的眉峯，我欣賞着這靜的銀色的光輝。突的；從路的盡頭處，轉出來一羣犯罪的人。

一律用粗索綑着膀子，有幾個戴着脚鐐的，鐵鍊觸到石子路上，發出沙沙的一陣聲響。這一羣囚犯約計七八十人，他們面上，一律是灰白色的，各個刻劃着深刻的苦痛之皺紋，他們不大言語，寂寞的，在四個警察監視下，走着，走着，他們今夜的歸宿處啊，莫非是那黑色的腥臭的牢獄!?

我木立在一個銀行大廈下面，當這一羣犯罪之人從我眼底消失之後。

夜風梳洗着我的髮，月色好像分外慘白些，我走着，我心裏有些傷感，我低着頭…………

唯一偉大
首都信譽最著 牌子最老 花色最多 定價最廉
中央鐘表行
經售「亨達利」精美鐘表：唱機唱片：
兼聘技師精工修理準確保用
地址 亨達利 鐘錶部 唱機經理部 電話（五一八八二）（二二四四二）
地址 中央 太平路 電話（二二一四九二）

總院土街口　分院中華路
廣東醫院
確負責　具把握　把根治
白濁　陽萎　梅毒　早洩　橫痃　遺精　下疳　包皮

牙醫 尹兆康
遷移於中山北路中央路保泰街交叉左角新建之鼓樓齒科院應診
掛號時間——每日上午九時至十二時 下午三時至六時
診治時間——每日上午十時至十二時 下午三時至七時
星期日全日照常診病星期一下午完全停診不在診病時間內請勿駕臨敝院否則概不接待

大相命家
效臥龍蒞京
進門不用開口 決定有無妻子
便知一切問題 說明求謀得失
先言已往禍福 後論未來吉凶
各界駕臨一試 當面據理直陳
演課二角 命相五角
寓城北鼓樓西街中國大旅社十三號 電話：三一五九三

留日性病專家
黃文山
專治 白濁 梅毒 下疳 橫痃 遺精 早洩 腎虧 陽萎
中正路廿七號新街口南中西醫務所

服務社會之宗旨
秉與各界合作
大陸銀行
總行 天津
分行 濟南 長沙 上海 南京 杭州 漢口 蘇州 無錫 北平 青島 石家莊 鄭州 蚌埠 南昌 南潯 牯嶺
辦理普通商業銀行業務
兼辦
國外匯兌　儲蓄　信託　代理收支各種款項
南京分行 朱雀路中 電話二二三八七 三八一七〇
南京支行 中山北路 電話二一五八三 三一〇六三

感謝朱雀路明星戲院後面十六號門牌
國醫推拿專科首屈一指
徐希濤
經驗宏富 著手成春
命相家 趙半仙謹啓
住太平路門帘橋中南銀行對門同春棧內

精製銅版鋅版五彩商標銅牌
利豐美術照相製版所
特點
出品精良 交貨迅速 價目低廉 接送稿件
地址中正路二七八號
電話二三九一七號

喉眼耳鼻
陳道生專門
地址 鼓樓黃泥崗
電話 三一五五四